時報

民國十八年十二月十九日 星期四

今天三張 售大洋三分

今日圖畫時報閱者注意

第九千一百十二號

中華郵政特准掛號立券認爲新聞紙類

請吸 金鼠牌香煙

華成煙公司出品

中國古代之建築學

營造法式

是書爲宋人李誡官將作少監時奉敕編纂、全書三十四卷、分總釋總例制度功限料例等第圖樣各門、又細分爲壕寨石作大木作小木作雕作旋作鋸作竹作瓦作泥作彩畫作塼作窰作刷飾等項、編次明晰、具有今世科學條理、宋時刊本久佚、抄本亦極罕見、此本依據宋刊殘葉校寫鋟木、兼照抄本注色摹繪圖樣、套版采印、有多至十五次者、原係武進陶氏家刻、先經一度印行、已得歐美學者詳審研究、許論贊許、版權今歸本館、特照原版印行、以廣流布、近日萬國工業會議、太平洋國交討論會、均有討論我國建築之專組、況訓政開始、都市塗軌、百端待設、工學鉅子、建築專家、尤宜人手一編、藉作模範、

全書仿宋精刻 圖畫五彩套印 選用上等紙料 共八大冊一函 定價七十六元 郵費一元二角

特備彩印樣本 索閱請附郵票四分

商務印書館發行

上海浙江興業銀行添設分理處廣告

本行於西區虹口各設分理處、西區分理處十二月十九日開業、虹口分理處十二月二十日開業、凡各該分理處單據存摺均可在北京路總行收付、特此通告

西區分理處 設靜安寺路西摩路口二〇三號 電話三七三四八號

虹口分理處 設百老匯路蓬路轉角一二五號 電話四五五四一號

商辦輪船招商局董事會長代行董事會職權李國杰啓事

本公司奉中國國民黨中央執行委員會第二次全體會議議決由國民政府另派專員負責整理並組織委員會監督指導、奉國民政府一二二二號訓令現因委員會尚未組織專員亦未派定着該局監督王伯羣代行委員會職權總管理處總辦趙鐵橋代行專員職權等因惟整理程序及監督指導之規程尚未奉國民政府明令頒佈代行職權之趙總辦自行擬訂呈報政府備案之規則六條本會認爲根本違背法律已另呈政府請求撤銷或肯收招商局自不能取股東地位而代之董事會代表公司之職權係法律所明定中全體股東依照法律程序而賦予決不因政府派員整理而受何影響本會亦決不放棄其法律上應有之職責但值改革之際誠恐有董事以外自稱代表招商局與各方訂法律行爲者在現行法律之下當然無効本會代表本公司決不承認除尚呈國民政府並分函各關係方面查照外特此通告敬希公鑒

電光老牌

冬至特臨快備禮品

外國冬至快到了。諸君的親友間・不是要送禮的嗎・那末快備電光牌各種家庭日用棉織品・如（全幅被單）（美術毛巾）……等・能使接受者里大的歡迎・倘用三星禮券・更能使接受者熱烈的贊美

鴨絨被 每條五十五元
絲棉被 每條十六元二角五分至三十八元五角

廉價九折

冬季大廉價

至十二月廿六日止

◁廉價自七折起▷

三星棉鐵廠

門市部 函購部

・上海南京路石路西・

第二發行所

◈上海北四川路老靶子路南◈

上海特別市政府印行 中華民國十九年新歷書出版

上海特別市社會局編

本曆書根據中央頒布之格式并力求合本市市民之需要而編輯最切實用之曆書至形式精雅當其餘事書面三色印版用一百磅木造紙印書裏用道林紙共計六十二頁內有日出入及潮汛等時刻總理遺教月令述要市民常識以及各種圖表如蘇俄圖除舊月令圖民國紀元前八十二年至民國十八年之陰陽曆對照表各季重要時令病一覽表火警生報告表郵電開關時間表戶口異動報告順序圖表現行用版定價每冊一角下列各坊均有出售商務印書館中華書局世界書局文明書局大東書局新書局廣益書局 黎明書局千頃堂中泉書局 文瑞樓 校經山房掃葉山房 會文堂 [illegible] 啓

洪宮藏緙絲畫

西方萬報莊嚴圖

此圖爲極樂世界莊嚴景象西方二聖之外有千萬佛菩薩圍繞五彩精印實價每幅四角裱工外加五角

上海望平街有正書局發行

周致遠 長鑄鈕 兩同志追悼大會

爲通告事本會茲定於本月二十七日七午九時在西門[illegible]路總工會籌備委員會召本市前指導委員會周故委員致遠同志暨本會鈕故常委長鑄同志舉行追悼大會各界如有輓聯輓額誄詞等件請逕送本會事務科收取届時還希各界推派代表參加大會共伸哀悅爲此通告 中華民國十八年十二月十五日

打倒汪賊兆銘等

[illegible]

中國國民黨上海特別市黨部宣傳部製印

革命的同胞同志・一致起來！起來！

打倒汪精衛馮玉祥唐生智張發奎石友三等！！肅清改組派共產黨西山會議派新舊桂系等！！消滅一切反動勢力革命的要一致擁護中央！！

中國國民黨上海特別市黨部宣傳部製印

唐逆生智十大罪惡：

[illegible]

千代洋行 照相樂品 快鏡材料 冬至大減價三十天

自十二月一日起至三十日止一年一度機會難逢惠顧諸君幸勿錯過

南京路中虹廟對過總行 吳淞路十號內地會北分行同啓

時報廣告刊例

圖畫時報	每行七角 計三寸半高三行起碼地位須預定
時報新光	每方寸一元五角 三方寸半起套色須洽詳談
特別長行	每行七角 計五寸高登在新聞欄中三行起碼
特別短行	每行五角 計三寸三分高登在新聞欄中四行起碼
封面長行	每行一元四角 計十寸高二行起碼套色須洽詳談
後幅長行	每行一元二角 計十寸高三行起碼
普通地位	每字一分二厘 六十字起碼 每方寸一元二角 一方寸半起碼
套色廣告	加一色手續費十元 二色四十元 三色九十元 四色一百六十元 地位略色須向本館廣告部接洽

時報定報價目 本國及日本一個月一元 三個月二元九角 六個月五元七角 九個月八元四角 全年十一元 南洋歐美一個月二元 三個月五元八角 六個月十一元四角 九個月十六元八角 全年念二元 郵費先惠郵票九五折算

本報編輯部設於上海浙江路二十五號（小花園南首）電話中央六一二〇四 營業部設於山東路A字六號 電話中央六一二〇一 電報掛號二五一四

國際列車退回博克圖

◎博克圖電訊、哈領團專車、因俄方表示海拉爾現在蒙古青年黨手中、有無危險、俄方不能負責、故決定中前止進、十七日午後四時、由免渡河開回博克圖、（瀋陽十八日電）

◎國際列車今日午後由免渡河回抵博克圖、各領事不復欲進至海拉爾、（哈爾濱十七日路透電）

◎據哈爾濱消息、國際列車駛至免渡河、中東路局稱、再西無路局職員、不能擔保安寧、是可見呼倫貝爾已不受中國節制、又據華人方面消息、蔡運升與代表在伯力談判時、述及中東路西段被佔事、俄代表稱、該區現無俄兵、佔地者爲蒙人、與俄無關、實則蒙人乃受俄國之命行事、又雙方代表今對於鐵路衛隊、意見不一致、各欲以己國之兵衛路、（北平十八日路透電）

滿海間被俄兵侵佔後情形

◎哈爾濱電、此間司令長官公署接特區路警處張厚琬電稱、十二月五日、赤軍已將托蘭木特海拉爾間橋梁修復、現已由滿洲里向海拉爾通行列車、免渡河發現蘇俄飛機二架、以機關槍向站開射、並擲炸彈數枚、將免站停車廠及運糧廠炸燬、又有一架、在吳古諾爾一帶擲炸彈、向西飛去、由滿洲里至海拉爾沿線、係赤軍護路、並以鐵甲車在海拉爾扎勒木特間往返開行、海拉爾附近及牙克石站均赤俄騎兵、海拉爾市內有蒙古騎兵三百名、七日晚哈拉蘇站山頂有持槍蒙人二十名、偵探軍情、搶掠難民云云、（瀋陽十八日電）

外部電詢俄兵煽惑蒙人

◎外部十八日電張學良、詢俄軍有煽惑呼倫貝爾蒙人運動蒙古獨立事、請查明報告、（南京十八日下午十一時電）

中俄會議代表內定

◎外交界訊、中俄正式會議代表、我方已內定蔡運升爲正、莫德惠爲副、（南京十八日下午十一時電）

管理俄犯近訊

◎哈爾濱電訊、哈當局爲便於管理俄犯起見、特將第二監獄內俄犯九十名、送往江北看守所收容、（瀋陽十八日電）

粵艦隊抵德慶 三八兩師抵毯江 六十二師克四會

◎陳濟棠十八日抵肇慶、行營亦移設於此、艦隊十八日進至德慶下之水口地方、計程是晚可抵德慶、（香港十八日下午九時電）

◎六十二師十七日克四會、桂軍退懷集、（香港十八日下午九時電）

◎第三第八師進至毯江、北路已無敵踪、（香港十八日下午九時電）

◎六路總部移軍田、張軍由連陽退桂、（香港十八日下午九時電）

◎省府所組戰地調查隊、十八日晨出發一赴番花路、一趨廣三路、（香港十八日下午九時電）

◎飛機隊十八日出發桂境炸敵（香港十八日下午九時電）

◎蔡廷楷師十七日電、十六日西刻抵肇慶、有敵數百投誠、計大砲機槍各五架、槍三百餘支、（香港十八日下午十一時電）

◎香翰屏師十八日午抵廣州（香港十八日下午十一時電）

五艦由粵北返

◎曾以鼎十八日率永績・永健・聯鯨・楚同・靖安・五艦北返、（香港十八日下午十一時電）

閻令速剿滄鹽土匪

◎閻錫山又電徐永昌、速剿滄鹽土匪、（北平十八日下午九時）

收回航權問題

結果、至明年一月一日、惟有取斷然處置、自動宣布撤消、（南京電）

◎收回航行權問題、已由交部起草初步辦法、內容爲收回航權後外輪行駛防制及中國行航之分配等項（南京十八日電）

撤銷領判權接洽正在進行

◎外交界訊、撤消領判權事、正與英美政府接洽、進行頗力、其餘各國均以該二國之態度爲轉移、如本年內無具體

古巴公使來滬

◎古巴公使十八日晨由京赴滬、（南京十八日下午十一時電）

中監會開會

◎中監會十八日下午二時開會、到中監委張人傑・林森・古應芬等、張人傑主席、對於開除汪兆銘黨籍一案、通過中執會之決議、並轉中執會執行、（南京十八日電）

考選委員會委員中央政會通過

十八日晨、中央舉行第二零九次政治會議、出席者胡漢民・古應芬・孫科・譚延闓・林森・陳果夫・張人傑・戴傳賢、列席者陳立夫・王伯羣・邵元冲・王正廷・孔祥熙・朱培德・劉紀文・周啓剛・陳肇英・曾養甫・劉蘆隱・焦易堂、主席譚延闓、㈠戴委員傳賢等報告、奉交審查秘書處任用參事問題一案、經即集會審查完竣、僉以參事宜改稱祕務秘書、其名額爲八人至十六人、由各組遴選相當人員、提請任命、其秘書處原有秘書、改名常務秘書、以資分別、原額三人至五人、擬改爲二人、上述意見、如可適用、請將秘書處組織規程依照修正、並請中央執行委員會將政治會議條例第十三條內之秘書三人至五人、修正爲秘書若干人、是否有當、仍請公決、決議照審查意見通過、秘書處組織規程、依照修正、並請中央執行委員會修改政治會議條例、㈡委員兼考試院院長戴傳賢、副院長孫科提議稱、考試院籌備已經大體就緒、惟考選委員會人選迄未決定、擬請就中央委員中任命、以昭鄭重、惟將來各種專門考試、非有專門家主持不可、請於考選委員之外、另設專門委員十六人至三十二人、由考試院聘任之、考選委員開會時亦得列席、同時即按照各種專門考試之性質及地方、分擔考試行政事務、以助秘書處之不足、並得受任爲各種考試之主席考官、是否有當、敬請公決、決議通過、㈢委員兼考試院院長戴傳賢、副院長孫科提出、考試院考選委員會委員人選、請公決、決議特任戴傳賢兼考試院考選委員會委員長、任命邵元冲爲副委員長、並任命劉蘆隱・焦易堂・余井塘・桂崇基・陳立夫爲考選委員會委員、（南京十八日電）

改組滬法院會議今日續開

◎改組滬法院定十九日開十次會議、各國代表定十九日晨到京、（南京十八日下午十一時電）

◎國民政府令北平天津當局、查抄沒收齊燮元之財產（南京十八日聯合社電）

五師部隊回滬

◎駐蘇第五師第八旅旅部及十六團團部及該旅駐防常州無錫崑山之部隊、昨日奉師部令開回上海（蘇州十八日電）

查抄齊燮元財產

南京大雪

◎京市十八日大雪盈尺（南京十八日下午十一時電）

平津大雪凍死大批貧民

◎連日平津大雪奇冷、溫度最低時在零下十三四度間、北平凍死貧民、經法院檢驗、截至十八日止、男女共五十二具、未發現者尚不知若干、（北平十八日下午六時電）

北平鎗決五綁匪

◎警備部十八日晨槍決綁匪黃宗江・孫海・劉福祥・李寶珍・郭海等五名、黃尸醫校領去解剖、（北平十八日下午六時電）

北平公債市況

◎十八日公債市、九六開盤一八四五、收盤一八四、成交一百二十萬、（北平十八日下午九時電）

撞沉小輪 溺斃八十餘人

行駛九江安慶間陞順小輪
撞沉地點在安慶上游五里

安慶通信、泰昌小輪公司皖潯航線之陞順小輪、於十二日下午五時許、自九江下駛、是日因値該輪獨班、搭客異常擁擠、約有百數十人、駛至安慶上游之楊家套地方、適在漢運煤之誠勝差輪駛至、陞順小輪、因載重不易快駛、誠勝差輪速率較大、不及避讓、致將陞順小輪撞沉、誠勝差輪見尸肇事、比即停駛、並令該輪所拖之鐵駁一艘、得救搭客四十餘人、而葬身魚腹者、約有八十餘人、該差輪旋即將遇救之搭客、載運下駛、至安慶小南門外鴻安躉船靠卸、據聞東流縣政府警備隊長趙某夫婦幸均遇救、東流縣敎育局長宋文魁、生死未卜、民政廳第五區視察員俞兆和、適因在東流公畢、乘該小輪返省、幸已遇救、頭部則被撞破、其餘淹斃與遇救者、不知凡幾、而泰昌小輪公司方面、以此種不幸事件發生、小輪沉沒、傷斃多命、損失甚巨、向省會公安局、南水巡各方、分別報告、請將誠勝差輪扣留、俾可進行交涉、旋省會公安局派某督察員、及二分駐所局員葉錚、南水巡龔稽査員等、乘划登輪、向該差輪執事人交涉、飭其暫停此間、一俟此案結束、再行開駛、至安慶救生局、則紛派紅船、設法打撈遇難搭客云云、

又訊、安慶泰昌公司行駛九江安慶間之陞順小輪、於十三日上午九時由九江下水開來安慶、滿搭乘客二百餘人、於下午六時許、行至安慶上游五里之黃石磯外楊家套地方、適有誠勝差輪鼓輪西上、是時天已昏黑、又値水勢湍急、二輪相遇、避讓不及、以致陞順機器艙被撞損、汽鍋捐壞、未到十分鐘、全船沉沒、誠勝即停輪施救、無如船沉太速、僅救起三十餘人、其餘乘客一百餘人、同遭沒頂、至死者姓名確數、尚未査明、善後問題、尚無俱體辦法云、

一個有趣味的算題

「無聊」加了「大前門」再加了一枝火柴點着了的「答案」就是、精、神、愉、快、

解釋

諸君在無聊的時候若吸一枝大前門香烟即刻可以排却無聊的心緒而覺得精神愉快、

長興安謐

浙江省政府昨接長興縣長朱浣青電告、常州叛兵、前經中央派兵追剿、由宜興潰退、殘部數百人逃竄、茲據探報、廣德縣長率屬至長興泗安地方、該處駐有浙省省防軍一營、已扼要防堵、長興境內、安謐如常等語、省府已電湖屬第二團杭團長飭屬嚴防

金漢鼎報告 處決兩共黨

第十二師師長金漢鼎、昨日南昌電呈蔣總司令、稱在閩汀大破朱毛、計斃二三百人、擒獲六七十名、內有前殺死汀縣長赤僞指揮劉宜輝劉立新二名、刻已正法、餘均盲從、免予處罰云、（日日社）

南昌獲共 鎗決四名

南昌通信、南昌衛戍司令部連日拿獲共產黨江西省委機關、共產主義青年團江西省委機關、及各該黨團所屬之市區委、近郊區委、贛西交通、贛東交通、贛北交通、第一監獄支部等機關十餘處、搜獲其重要文件百餘種、并捕獲各該黨團首要及其工作人員等百餘名、先後提案審訊明確、張輝瓚、迭函請省政府從速籌設反省院以處置之、惟査共黨省委兼秘書長劉企勛（年二十四歲蓮花人）、總交通舒心倫（年二十五歲靖安人）等、堅不反悔、或即佯言自首、陽奉陰違、又共產黨徒鼐冠宇（年三十歲萬安人）張焰（年二十歲永豐人）等、曾以反革命罪被判徒刑、執行在監、仍敢在監活動、均處死刑、於十四日晨提出槍決、并佈告週知、

蘇黨整會 三次會議

蘇省黨務整委會昨開第三次委員會、出席委員張道藩・武葆岑・張淵揚・祁錫勇・葉秀峰・朱堅白・主席朱堅白、㈠前省監委會咨、爲揚中縣執委杜祥興暨其父杜曾善被控行爲腐化、不明黨義、排除異己、藉黨營私、經査屬實、議決杜祥興任職以來、尚能努力工作、業經撤職、再予以嚴重警告、杜實善着即開除黨籍各在案、連同決定書及原附各件、請査照分別轉呈執行案、決議：照辦、㈠前省監委員會咨、爲案據溧水執委會呈、爲該縣黨員干鰲・被控庇護該縣著名土劣王峻濬逃、違反黨紀、經議決開除黨籍、請鑒核等情、經査屬實、惟原處分實嫌過重、議決應改予開除干鰲黨籍一年在案、連同決定書請査照轉呈中央鑒核案、決議：照辦、㈠前省監委會咨檢舉該縣黨員强化民・袁玉祥・楊敏我・張銘・沈濟之・沈仲一等六人、盜用印信、僞造訓令、飾詞騰控、希圖破壞黨務等情、經査屬實、議決强化民・袁玉祥・楊敏我・張銘・四人永遠開除黨籍、沈濟之・沈仲一・各開除黨籍三年在案、連同處分決定書及原附件請査照轉呈中央鑒核案、決議：照辦、㈠江蘇高等法院先函、爲反革命案件陪審暫行法第七條規定高等法院所在地之最高級黨部業經司法院公布規定、係指省黨部在案、特函請査照迅將有陪審資格之黨員造列表冊、於本月內編造送院、以便照辦、并希先行見復案、決議：交組織部并先函復、㈠江陰縣黨部暨各團體先後電呈、該縣敎育局長林臏明措置乖方、且不熟悉地方情形、鄉校請願代表被誘至縣府拘押、風潮擴大、請咨敎育廳査明辦理見復、㈠句容縣委會呈、爲該縣初中校長胡傑、前任該縣黨部執行委員、師範校長紀麟、即前監察委員、均曾以反動有據明令撤職査辦在案、査該員等現已聞風遠颺、自難任其久懸、懇請迅咨敎廳將反動有據之二校長飭令敎局撤換、以維敎育而申黨紀案、決議：照轉、㈠溧水執委會呈、爲該縣財務局長賴焜吸食鴉片、任用私人、征收不力、種種罪狀、懇請即咨省府飭財廳立予撤懲案、決議：函省政府澈査辦理、㈠溧水執委會呈、爲該縣二次代表大會議決該縣著名土劣朱際雲、近在江寗地方法院投案、法院從速依法嚴辦案、決議：函江寗地方法院、㈠江陰縣黨部執行委員高鼎新呈、爲服務黨部、向稱努力、近忽被縣府令捕、究竟莫明、懇請轉咨省府令縣制止并派員澈査案、決議：令該員來會申述、㈠決議：函江蘇高等法院、嗣後對於反革命案件判決情形、請隨時函送本會備査、㈠決議：關於勤益絲廠糾紛、推武委員葆岑負責處理、

黨務工作人員 禁自由逮捕

蘇省黨務整理委員會、前因各縣公安局、頗多自由逮捕黨務工作人員、當經呈報中央、呈請核示辦法、昨聞已奉函復略開、査此案業經中央第五十五次常會決議、電蘇省政府査復并制止、即有必要、亦應遵照先通知省黨部之合法手續辦理在案、除已電飭遵照外、特函達査照云云、

教部解釋 限制學分制意義

並非主張改行學年制

敎育部頃通令全國各敎育機關、詳釋限制學分制之意義、並聲明非即主張改行學年制、原令文云、案査大學組織法及大學規程、業經國民政府及本部先後公布在案、大學組織法第二十一條規定、「大學修業年限、醫學院五年、餘均四年」、大學規程第九條第一項規定、「大學各學院或獨立學院各科課程、得採學分制、但學生每年所修學分、須有限制、不得提早畢業、」又第二項規定、「聰穎勤奮之學生、除應修學分外、得於最後一年、選習特種課目、以資深造、試驗及格時、由學校給予特種獎狀」各等語、是本部對於大學各學院或獨立學院各科課程、不特無禁用學分制之意、且明白規定得採學分制也、惟鑒於近來採用學分制之大學、恒有不顧學生之能力如何、於學期中聽其多修學分、漫無限制者、且於暑期中濫設時期短促、學程簡略、或所授學程與學期中各學程不相啣接之暑期學校、使學生得濫修難得實益之學分、而即由各該大學予以承認、與學期中所修學分、一併計算者、基此二因、學生遂得提早畢業、甚至有不滿三年而已得畢業之事實、綜其流弊、㈠足使學生所修學分、超過其資力之所能翕受、旣失修養之暇晷、復遭身心之戕賊、㈡學校被貿販學分之譏、㈢學生不問學力如何、惟以修滿學分、便得畢業證書爲鵠的、故本部依據大學組織法第二十一條之規定、而於大學規程第九條第一項有「學生每年所修學分、須有限制、不得提早畢業」之限制、至聰穎勤奮之學生、於法定限制之下、得學校之許可、每年酌量多修學分、得提早修滿應修學分者、自宜於法定年限之中、令其以已習各該本科課目爲基礎、更進而普習特種科目、俾得較爲深宏之造就、庶不致虛耗其聰穎、而孤負其勤奮、故又有第九條第二項之規定、此其用意、本在彰明、除此兩項規定以外、本部固絕未頒布廢止學分制改用學年制之法令也、乃邇來報章騰播、竟有本部通令各大學廢止學分制改用學年制之風說、並有僞造通令文句、以聳觀聽者、査學分制與學年制、稍有常識者皆知其不同、決非明白規定得採學分制、而僅限制學生必須遵照大學組織法所規定之修業年限、不得提早畢業、即可謂爲改行學年制、且如本部果有此項通令、寧有不行文各大學及各獨立學院者、稍一思維、即可知其爲不根之談、而流言不止、衆聽遝淆、或且輕信爲眞、妄加揣議、本部認爲有明白解釋大學規程第九條第一第二兩項條文用意之必要、除大學各學院或獨立學院各科之課目分配及課程標準、暨大學各學院或獨立學院各科學生在修業年限內應修學分數、與學生每學期至多得修若干學分之數限、正在廣徵專家意見、詳加擬訂、並分令外、合亟令仰知照、此令、

化痰止咳

藥力潤而不霸

助肺呼吸香膠

肺臟嬌嫩・最忌咳嗆・蓋咳嗆時肺葉大受摧殘・肺葉傷・肺癆乃成！惟咳嗽實由積痰爲祟之患・

減痰潤肺・咳嗽自愈・功能化痰止咳・藥力潤而不霸・並非强制抑咳・取效一時・乃是減痰潤肺・永遠除根・爲治咳藥中最王道之品・痰飲氣喘・亦有顯著之效・耐心服食・肺部頑痰絕跡・肺體清潔・呼吸暢利・雖致命肺癆・亦可挽救垂危・奇效如神・立試立驗・

▲定價每盒二元 每打廿元

上海四馬路五洲大藥房發行

各埠分行及各大藥房均有出售

浙省二次 縣長考試

報名寥寥

杭州通訊、浙省第二次縣長考試、錄取各員、早經民政廳派赴各縣工作、玆因不敷任用、曾呈請國府舉行第三次縣長考試、已於月前開始報名、玆悉自報名以來、往索章程者雖多、而報名者爲數寥寥、截至前日止、報名者祇陸刁李一八云、

十三團 到浙增防

浙江省政府前以蘇皖叛兵竄擾浙邊、浙省防軍不敷調遣、迭電向中央請兵、除由中央電飭駐筧橋訓練之警衛團一團劃歸浙省府節制調遣外、又令三師七旅第十三團來杭駐防、該團部隊已於昨日開到、團長李仙洲、亦同車到杭、該團暫駐杭州筧橋大營、聽候命令支配防地云

俄土簽定 友約議定書

十七日安戈拉電、土外長路什狄培已與蘇俄代理外交委員加拉罕簽字於議定書、延長一九二五年在巴黎所訂土俄友好中立條約之効力、該議定書將於明日公佈、外間謠傳兩人另訂密約、但報紙竭力否認、（國民社）

十七日君士坦丁電、俄土友約續定時、凱末爾總以若干禮物贈與俄代表加拉罕、以示友好、此約係在巴黎於一九二五年成立者、其時摩蘇爾之命運正在洛桑會議之辯論中、此約屆滿時期爲一九三〇年二月、此約規定簽約國有一方面對第三國有軍事行動、則其他一方面須守中立、簽約國任何方面不得參加對於其他一方面而施之政治上或海陸軍事上或經濟上共同行動、簽約國在其舉動不與共指定担任相衝突之處、對其他各國有完全自由行動之權利、加拉罕於續定友約後、將至君士坦丁盤桓一日、然後返莫斯科、（路透社）

私販毒藥案 將續有破獲

十七日日內瓦電、關於開羅私販案、蘇里克之警察已拘留女子六人、男子二人、聞內有巨魁一、聞私販機關以八百至一千二百佛郞之價購入高根一基洛格拉姆、其售價每格拉姆在十至二十佛郞之間、蘇里克有化學化驗所主人與助手一人已被捕、皆與巴塞爾所捕化學家有關、若輩顯然與意國及東方私販者交易、尙有私販兩名、由特萊斯特當局往瑞士當局之請拘獲、據瑞士當局稱、此案現僅在微露端倪中、蓋私販機關廣及許多國、將來破獲必多後聞也、（路透社）

日本賄案 山梨被控 牽涉七人

十八日東京電、前朝鮮總督陸軍大將山梨半造、爲朝鮮疑獄所牽連、卒決定以瀆職罪起訴、先是山梨大將起訴手續、本已由司法當局內定、旋以陸軍方面之運動、一時遂告停頓、然其後山梨大將、不僅對川合大將之官位返上勸告、毫不聽從、即對陸軍方面所切望之自動的謹愼亦不受理、宇垣大將、亦以費盡心血竟歸無效、遂爾斷念、乃於前日、致最后之函於山梨、勸其返上官位、而起訴中止運動、遂停止進行、因此濱口總理昨在官邸招請宇垣陸相渡邊法相及陸軍首腦部熟議之結果、僉以不正事實、若葬於有耶無耶之裏、有損軍部威信、且使總督時代有嫌疑之人由嚴正公平司直之手裁斷、將來於朝鮮統治上、可得良好之結果、遂決定山梨之起訴處分、一任諸司法當局、某司法高官語人曰、大浦事件所以不起訴者、以深信當時內務大臣大浦子爵、盡心爲國、其買收議員、可恕之點甚多、此次山梨事件、則完全相反、純出於私利私慾、故司法當局對此、絕無借假之必要云、（電通社）

十八日東京電、朝鮮大疑獄案曾由當局禁止登載報紙、本日決定控告前朝鮮總督山梨大將、乃本問題始告一段落、本日下午三時當局以東京地方裁判所崧坂次席檢事名義、解禁登報、陸軍大將山梨半途就任朝鮮總督未及兩年、而發生所謂朝鮮大疑獄案、此等案件、因山梨及其一黨圖謀私利結果曝露世間、山梨等所關係之主要犯罪略有如左四項、㈠釜山及羣山交易所設立問題、㈡東萊鐵路用地售卻尙題、㈢忠淸南道廳遷移案、㈣水利鑛山利權欺騙案、關於本案被控告人物如左、前朝鮮總督陸軍大將山梨半造、川崎商事公司社長川崎德之助、董事川崎謙三、律士大井靜雄、肥田理吉、後藤長榮、波津久劍等七人、（聯合社）

小橋票傳

十八日東京電、十六日被發第三次召喚狀之前文相小橋一太、卒被法院發拘票拘捕、今晨七時三十分、刑事等即赴小橋邸、同五十分小橋由數名刑事警護之下、到東京地方檢事局、目下由石鄉岡檢事之手繼續調査中、傳因越鐵問題、曾經三竹三吾、收受二萬元云、（電通社）

十八日東京電、今朝被傳訊之前文相小橋一太氏、至午後四時五十分訊畢、即許其歸宅、（電通社）

警視總監宮田光雄、昨日卒被大阪檢事局召喚、於極密之裏、受長時間之審問、因和歌山遊廓疑獄事件之進展、氏被波及、故受審訊、該事件有益形擴大之勢、（電通社）

十八日東京電、因大金問題惹起軒然大波之前（電通社）

墨前總統赴歐時 發現有人謀刺 逮捕嫌疑一人

十七日華盛頓電、墨西哥政府因美搭克塞斯州當道藉口一謀殺舊案圖將前曾任墨總統之加爾施氏逮捕、大爲不平、已令其駐美大使照會美國務院抗議、墨政府擬撤銷搭克塞斯州拉里杜之墨領館以示、按搭克塞斯州檢査官曾表示、擬於加氏過境時加以逮捕、嗣由史汀生氏出面斡旋、准加氏享有外交特有權、乃免發生交涉、（國民社）

十七日墨西哥城電、格萊勿戈報今日登載、在塔密烈巴斯州之維多利城發現有人欲行刺加爾斯氏之陰謀、有嫌疑犯一人被逮、按加氏前曾任墨總統、現赴歐任外交要職、（國民社）

匈京學潮 排斥塞族暴動

十七日匈京電、自傑賽大學星期一發生排斥塞族（按塞族爲西方三大民族之一、猶太人等皆隸此族）暴動經警察制止後、匈牙利國權派學生即宣告罷課、學校當局乃報以停敎、現校舍派有軍隊保護、（國民社）

蘇俄反對耶教

十七日莫斯科電、蘇俄以耶誕將近、排敎宣傳進行益猛、各省蘇維埃函電紛馳、並作種種決議、有制止是日敎堂之鳴鐘者、有下令將敎堂之鐘收集鎔燬者、亦有封閉各修道院撥交工人團體者、而俄京各報則頗多要求當道封閉莫斯科附近極著名之三一修道院云、（國民社）

新設治局與更改縣名

雲南等省政府、以所轄境內、有地面遼濶與出產豐富之區、又有縣名與他地相同、或原名不妥者、爲便於統制及名目清楚起見、有增設縣治變更原縣名之必要、故先後請求改設、本年度十一月份內政部奉准增設縣治者計二十一處、變更縣名者計四縣、玆分誌於後、

▲增設治局、（甲）寧夏三處㈠陶樂設治局、設於陶樂湖灘、原屬東旗鄂托克轄境、㈡紫湖設治局、設於阿拉善旗紫泥湖、原屬西旗阿拉善轄境、前清改爲定遠營、㈢居延設治局、設於額濟居延海泊、原屬額濟納、爲河西額、魯特蒙古之一、即舊土爾扈特部、（乙）新疆一處、葉爾羌縣、設於莎車縣回城、原屬莎車縣轄境、（丙）黑龍江十三處、㈠佛山縣、設於佛山鎭黑龍江西岸、原屬佛山設治局、㈡鷗浦縣、設於黑龍江西倭西們河東、原由呼瑪縣析置鷗浦設治局、㈢奇克縣、設於奇克特黑龍江南岸、原由璦琿縣析置奇克設治局、㈣烏雲縣、設於黑龍江西岸、由蘿北縣析置烏雲設治局、㈤景星縣、設於景星鎭哈達罕河北、原由景星縣佐改景星設治局、㈥明水縣設於三里三鎭通肯河北、原由青岡拜泉二縣、析置明水設治局、㈦依安縣、設於龍泉鎭烏雨爾河南、原由拜泉林甸二縣析置依安設治局、㈧雅魯縣、設於扎蘭屯雅魯河流域、原由扎蘭屯濟沁河兩稽墾局、合併爲雅魯設治局、㈨綏濱縣、設於敖來密松花江北岸、原由湯原縣析置綏東設治局、㈩德都設治局、設於德都鎭納謨爾河南、原由克山縣析置、⑪富裕設治局、設於大來克屯烏兩爾河南、原由龍江縣富裕鄉析置、⑫鳳山設治局、設於岔林河上游、原由通河縣析置、⑬遜河設治局、設於遜河北原由遜河稽墾局改置、（丁）雲南四處、㈠西疇縣、設於西洒街、原屬馬關縣、㈡曲溪縣、設於曲江歐旂營、原屬建水縣、㈢永仁縣、設於苴卻永定鄉仁和街、原屬姚縣、㈣雙江縣、設於猛猛、原屬緬寧瀾滄兩縣、

▲變更縣名 雲南四縣、㈠瀘西、原名廣西、本舊廣西州、民國二年改州爲縣、㈡祥雲、原名雲南、㈢會澤、原名東川、本舊東川府附郭首縣、民國二年裁府留縣、改用府名、㈣峨山、原名嶍

立法院通過公司法（續）

（第一百五十九條）監察人認爲必要時、得召集股東會、（第一百六十條）監察人各得單獨行使監察權、（第一百六十一條）監察人不得兼任公司董事及經理人、（第一百六十二條）董事爲自己或他人與本公司有交涉時、由監察人爲公司之代表、（第一百六十三條）監察人因不盡職務致公司受有損害者、對於公司負賠償之責、（第一百六十四條）股東會決議對於監察人提起訴訟時、公司應自決議之日起、一個月內提起之、前項起訴之代表、股東會得於董事外另行選派、（第一百六十五條）有股份總數十分一以上之股東、得爲公司對監察人提起訴訟、前項情形法院因董事之聲請、得命起訴之股東提供相當之擔保、如因敗訴致公司損害時、起訴之股東對於公司負賠償之責、第六節、會計、（第一百六十六條）每營業年度終、董事應造具左列各項表册於股東常會開會前三十日交監察人查核㈠營業報告書㈡資產負債表、㈢財產目錄、㈣損益計算書㈤公積金及股息紅利分派之議案、前項表册監察人得請求董事提前交付查核、（第一百六十七條）董事所造具之各項表册、與監察人之報告書、應於股東常會開會前十日備置於公司、本店股東得隨時查閱、（第一百六十八條）董事應將具所造具之各項表册、提出於股東會請求承認、經股東會承認後、董事應將資產負債表、損益計算書及公積金、與股息、紅利分派之決議公告、（第一百六十九條）各項表册股東會承認後、視爲公司已解除董事及監察人之責任、但董事或監察人有不正當行爲者不在此限、（未完）

常州

區長檢舉六匪罪惡

縣政府自十月間、會同水陸軍警、在城北第四區沿江各鄉、大舉勦匪、獲匪數十名、嫌疑者已經先後訊明保釋、尚有包筱坤等六名、正在押候復訊、昨日第四區區長劉葆潤、具呈縣府、檢舉六匪罪惡、略云、著匪包筱坤、會與已經鎗決著匪包老虎、共謀圖害行政人員陸匡丁超塵、加入依西鄉黃海全家之刼案、其他附近安東涇澤等鄉之盜案、亦無不加入、蔣金蘭一犯、以開酒店爲名、而窩藏匪類爲實、鄒楨官雙目失明、而憨不畏法、開堂收徒、强姦婦女、成國吉阿根與阿林等、均係著名匪首高連寶豹黨、高連寶槍決後、盛國楨等聞風遠颺、至今年春、該盛國楨等、暗與在押之徐步高、合夥行刦數處、並在街率衆白日行刦協興牛行、又率衆毆傷村副周阿林、有案可稽云云、

雪堰橋請兵駐防

本邑雪堰橋鎭商店住戶、被匪洗刦後、全鎭精華、損失殆盡、茲有不能重整營業者、現在該鎭市民代表錢選與宗璜等、因各軍隊已赴太湖大舉會勦、昨日聯名呈請縣府、懇請飭調水上公安第二區第十隊第二分隊到雪駐防、並懇調警察隊一排駐防湖口、俾安民心云云、

蘇州

黨部執委看管後

縣黨部執行委員潘覺民干振先被逮後、現看管縣府娛樂室、膳宿由縣府供給、尚稱優待、監委會致函縣府質問逮捕潘干兩執委理由、縣長朱葆儒函復該會、略云此次逮捕貴黨部常務委員干振先、宣傳部長潘覺民、檢查干潘兩人住處、係奉民政廳長銑密電辦理、現敝政府已呈復民政廳核示辦法、並呈報省黨部察核云云、

縣政會議

縣政府十八日開第四十次縣政會議、主席報告太湖防務、及徵工築路情形後、財務局長袁孝谷提議、秋成奉准七六定案、應定期開徵案、議決、即日開徵、

鎮江

繆斌報告兩案

江蘇省政府（十六日）紀念週、由繆斌主席報告、㈠鎮江縣建設局長羅覺、以現任官吏、於省政府所在地、而作反革命之活動、前在溧陽時、已迭接各方面密報、謂羅覺有反動情事、彼時因持以愼重、未遽加逮捕、不料本月十號晚、復得密報、有魏某住羅家中、陰謀勾結土匪、在省會起事、得訊立即派隊搜查羅宅、捕得二人、俱佩反動徽章、次日復提到羅覺、惟魏某未捕到、審訊之下、始知羅擬率領游擊隊、由七里鋪進攻鎮江、所幸此案首要人犯、均已就逮、省會治安、可保無虞、㈠昨又捕到省政府駐京通訊主任徐樂同、徐以省府職員、竟敢來省公然以反動言詞煽動警察訓練所、與省警大隊、實屬出人意料之外云云、

古城返照記 （三九六）（老漢）

時報版權 不准轉載

才又有四句唱可聽、就是「他本江湖一豪家、擒滅方臘也有他……」王又宸的高頭好像比他丈人還爽脆些、就是能高不能低、只要腔一落、就顯音單味薄、沒有勁了。「願在江湖訪豪家」「那個「家」字、尤其顯浮倒是後來那句接腿的「猛抬頭見紅日墮落西斜」使個嘎調、又輕又快、還算不錯。旁邊就有幾位老顧曲家說：他缺少膛音、難成大器。而且腔調只圖清逸、有好些地方失之於輕浮、這幾句話、算把王又宸終身難改的毛病批定了。老蕭問：桂英問二位叔父、蕭恩卻答的是「他本江湖一豪家」、問二答一、這一豪家是指的李俊呢是倪榮呢、陸賈道：兩人都有分兒、這個他不是 he 要做 they 講、這個「一」也有 Collective 的味兒、也不只是這一出戲這一個詞、像二進宮的「昔日裏有一個李文李廣」珠簾寨的「昔日有個三大賢」也都是如此、不必算他不通。

第二場丁員外上場、葛先生跟着、丁郎兒也回來了。把李俊倪榮的話、重述了一遍、按著外鄉班子的做法、這場的丁員外和前場的倪榮向例是一個角兒。倪榮進了場、換換鬍子衣裳、就是員外、所以丁郎兒罵倪榮、丁員外倒勸他不要背後罵人。丁郎說：「就是當面罵他、他也不敢作聲」但是京朝戲班另一排場、倪榮是裏子花臉和掃邊花臉、都可以去的、丁員外卻只是掃邊、所以用兩個角色、這段滑稽、亦就無形取消了。

丁郎兒一挑撥、才生出武力討稅的下文、葛先生一請教師爺、先上徒弟再請師父、便走上一個人來、王拴子（長林）歪著肩膀、橫著身子、挺著胸脯、盤著辮子、一臉的戲、雖然臉上沒有抹白、然而他的滑稽色彩格外來得濃。

「好吃好喝又好攪 聽說打架我就跑、」

兩句上場詩以後、葛先生說明請他催討魚稅銀子、別人要說：「我們管的是看家護院、還管的著催討魚稅嗎。」拴子卻只說一句「催討魚稅、也是我們的事」。下面「拉不了銀子還不把我們爺們拉回來嗎」那兩句別的丑是一律京白、拴子卻用的傍音、山東不像山東、河南不像河南、說了句、「沿路檢雞毛、湊膽子、走！」又左膀一高、右膀一低、歪著頸兒梗、挺著胸脯、像挑水的樣兒橫著身子走了進去、這副怪狀的確有趣、台下有些少年哥兒們看得高興竟自大叫其好。

「昨夜晚吃酒醉……」一段西皮、要算主角蕭恩的一段精華所萃、這出打魚殺家的唱工也以此爲集中、原本是漫三眼、譚鑫培唱三眼照例要比老派來得快些、裏面加些襯字、的確比老派來得動聽、這位譚家駙馬爺依腔傍調、亦步亦趨、夢裏南柯、夢字底下那一「嗯」、倒很脆活、可惜以下的句子、總是清脆有餘、沉穩不足、「烏鴉叫過」的驚訝眼神、比他丈人更差得遠了。唱到「桂英兒打茶來爲父解渴」該著上桂英了。桂英上場也是漫板、……………

飛機在巴西失事 法飛行家受微傷

十七日紐約電、據南美之報告、大西洋飛航又出一慘劇、烏魯圭飛行隊長波傑司與法飛行家郤爾斯上尉同乘四百五十匹馬力之單翼飛機、初由西班牙起程飛航、已安抵南美海岸、詎飛經巴西海岸之極東地點森林、飛機驟行下墜、據所得報告、有云二氏均受重創者、有云郤爾斯僅受微傷者、有云波傑司安然無恙者、眞相若何、迄未能知、現巴西政府已派出官醫多人馳赴薩安東尼附郊出事地點相機施救、（國民社）十七日波那白戈電、在巴西沿岸飛機下墜慘劇之詳情、今日已得有確報、空中及陸地救濟隊、已將出事飛機之所在尋獲、法飛行家郤爾司受傷極微、波傑司隊長則安然脫險、據波氏語人、出事前遇大霧迷失方向、祗可聽機之所致、詎知燃料告竭、不得已而下降、落入森林中、機翼被樹枝所折毀、因而遇險云、（國民社）

日本氣候轉暖 梅花盛開

十八日東京電、近一星期來、日本全國氣候轉暖、昨日正午東京溫度攝氏十六度七分、大阪十九度、名古屋十八度、新瀉二十二度五分、均視火爐爲贅物、神奈川縣海岸地方、已滿開梅花、觀梅之客紛至沓來、據天文台當局語人、此等溫度係太陽黑點之所爲云、（電通社）

南斐礦村地震 死三人傷廿餘人

十七日南斐約翰納斯堡電、南斐深礦村今日大地震一次、繼而石塊紛落、本地人死三人、傷二十一人、並有一歐人受傷、（路透社）

美礦山爆炸 六十二人無踪

十七日華盛頓電、此間一礦場今日爆炸、據聞死者有六十三人之多、工人兩名在礦穴道口當被救出、其餘在礦中之六十三人恐無生望、尸骸檢出已有七具、爆炸之原因、大約由於煤氣之故、其震之烈、遠至數哩以外、罹難之六十三人中有四十二人均有妻室、共遺子女一百七十六人、州長何洛威氏憫此遺孤、擬捐集金洋二萬元、用以撫恤各死者之家室、此事出後、全鎭滿佈愁雲、婦女號哭之聲、里巷相聞、慘不勝言、（國民社）

澳洲議會否決 工黨彈劾案 政府召集强迫會議 礦主拒絕參加

十七日雪梨電、澳洲新南威爾斯邦礦務大臣在議會聲稱、羅資堡礦山之攻擊、雖發生於清晨、但示威者在午後四時以前不許醫士入內診治受傷警士云、議員辯論甚烈、卒以四四票對四一票否決工黨彈劾案、昨日殞命之礦工白朗、今日舉殯、送喪者數千人、教士在舉行葬禮時、謂白朗乃任何民族所當引以爲榮之人云、（路透社）十七日雪梨電、澳洲聯邦政府所召集之强迫會議、主張各礦復開、工資暫照舊、紐開寨爾境內煤礦出產、暫由聯邦政府津貼、以待公斷、法庭對於工資爭端之裁判、與價格噸暫減四先令、由礦主與中央政府及各邦政府分認之、上述主張、聯邦政府現已承認（路透社）十八日雪梨電、礦主拒絕參與强迫會議、因公斷法庭於十九日開庭也、（路透社）十七日墨爾邦電、澳洲聯邦政府首相史寇林對於新南威爾斯邦首相之拒絕參加强迫會議、發表批評、謂新南威爾斯政府必欲復開羅資堡煤礦之舉動、激起星期一日之暴動云、（路透社）

法飛行家 打破新紀錄

十七日馬賽電、法飛行家高斯德上尉與柯杜中尉作不着陸飛行、歷五十小時之久、已打破前意國飛行家費爾林與台爾泊萊特所造成環飛四千八百哩之世界長距離紀錄、（路透社）

德國市議會附近 發生示威暴動

十五日德國佛蘭克非電、此間市議會昨晚正在討討耶誕節失業工人事、會附近有羣衆示威、且發生暴動、警察用手槍驅散羣衆、但暴動仝夜不絕、羣衆以石塊碎商店玻璃窗、希圖刦掠、復以磚石等物由街中及門內與屋面擲擊警察、警察與看熱鬧者及暴動者各傷多人、被捕者三十人、市議會卒通過以一百萬馬克作救濟費、今晨諸均安靜、（路透社）

太平洋中 又添一航船 昨在英倫下水

十八日倫敦電、新船日本皇后號今晨在格拉斯哥下水、該船載重二萬六千噸、能容客六百六十四人、將爲航行太平洋最大最速之船、乃昌興公司定造、（路透社）

南通

警隊保管學校械彈

通邑因地方不靖、經軍警當局議決、各中等學校所有槍械子彈、由縣政府派委會同教育局長點收、暫交警隊保管、

江邊拋土 運銷暢旺

通如海境內、近日鴉片運銷甚旺、土販運土、多用拋江法、輪舶靠岸時、土販用油布棉絮包裹之土、拋在港外、俟人靜時撈起運藏、經縣政府查悉、已令警探密緝、

派委監賣張謇財產

張謇財產、經縣府估價五十二萬餘元、呈報民政廳、民廳轉呈省府、派委蒞通監賣、

緝私隊駐所問題

通邑各界、以淮北緝私隊伍三千餘人、即將由海調通、十六夜八時、就縣黨部開會議、推定代表四人、赴京向總部請願、一面電呈總部云、頃准緝私局長閔天培、由上海來電、奉令將該部暫駐南通訓練、囑覓駐所等情、查此間興學最早、寺廟空屋極少、且現駐十三旅部隊、尚覺偪促、閔部駐所萬難設法、請電飭該部、先行派員來通察看、從緩開拔、

揚州

電燈工人觸輪傷命

振振電燈廠工人名小四子、十七日上午五時許夜班司機、因天晚在機器間料理停機、偶一不愼、衣角被機輪纏住、身隨輪轉、登時斃命、頭顱腫變、厥狀甚慘、

雌孵雄案宣判

婦人薛金氏、被李福申指控爲雌孵雄、誘騙伊妻陳氏案、頃由刑庭宣判、以被告犯罪嫌疑不足、宣告無罪、

免征國貨廣告稅

全國國民廢除不平等條約促進會、呈請中央黨部轉內財商三部、經政治會議議決、免徵國貨廣告稅、以資提倡國貨、江都縣府奉民廳令、即飭財務局知照、

派隊駐防顏塔鄉

江都泰州兩縣接壤之顏塔鄉、爲東西要道、該鄉民衆呈請縣府派隊駐防、江都陳縣長准即飭警察第三分隊長王竹湘率隊前往、以重防務、

科長呈准免驗

縣執委會以公安局總務科長廖强、嗜煙有癖、兩縣調驗、現悉該局以廖素無煙癖、遵照調驗公務員簡則、具三人以上之保結、呈縣後已准免驗、

如皋

縣政會議紀略

縣政府十四日開第二次縣政會議、議決、㈠縣立工廠等七機關、由財務局、建設局、款產處設法籌借六千元、以維現狀、㈡教育經費、由財務局在二十一日前、撥發一萬五千元、其餘一萬元、另行設法、

呈請會剿古溪匪共

本縣與泰興泰縣毘連之古溪地方、匪共猖獗、現由廣港區公所呈縣、分電泰興泰縣、約期會勦、

九總鄉連刦案

掘港九總鄉、十一日夜有共匪七八人、自南而來、手執鐵棒蔴繩、先後連刦徐長懷・徐必昌・陳祥奎等家、損失甚巨、

匪徒夥刦鎭海寺

鎭濤鄉季家圩東首鎭海寺、十日晚有匪徒多人、進廟夥刦、將廟中佛衣珠燈及衣服銀洋等盡行刦去、

槍決盜匪兩名

如皋縣政府先後捕獲豐利海盜龔學如、鎭濤匪首邵和尚兩名、訊明判處死刑、呈准省府、十二日下午執行鎗決、

靖江

燒船擄人續誌 六人性命可憂

行駛新港黃橋新泰汽船、被匪焚燬並擄去搭客等情、已誌前報、玆悉受傷之施新光、昇至江陰紅命醫院醫治後、腿部子彈已箝出、可無大礙、黃橋商會長黃關塵、並未趁船、係該會職員馮某乘船、已脫險返黃橋矣、其被綁六人、在拖船內、行里許、有人聞船內有槍聲幷間以掌聲、該六人生命如何、殊可慮也、公司方面現已停班、公司經理童覺非已分呈縣局報告、略呈文云、爲報告事、竊本局爲發展靖泰交通起見、糾股創辦新泰汽船局、每日開駛新港至黃橋來回班頭、裝載搭客、業經備文呈請縣局立案、所有汽船、係向常州濟商電船局租用、船名永泰、其舵工水手、仍歸該船自用、不料於十三日上午十一時、由黃橋南駛、至下午一時行經季家市之東南十九號橋地方、突有兩岸槍彈向船打來、密如雨下、其時火夫大興（即施新元、常州人、年二十五歲）適代行舵工職務、在老大間內、於臂部腿部中槍彈、船亦停駛、匪等即蜂擁上船、將搭客船員逼令登岸、搜刦一空、所有失單、俟查明後再行呈報、當由該匪等搬上柴䕩、將輪燒燬、沉在橋脚、理合報請鈞縣局派員勘驗傷并請日夜飛飭該處地保駐橋看守沉船、以便設法打撈、免再另受他人損壞、不勝急切待命之至、謹呈、

全球無二皮膚專藥

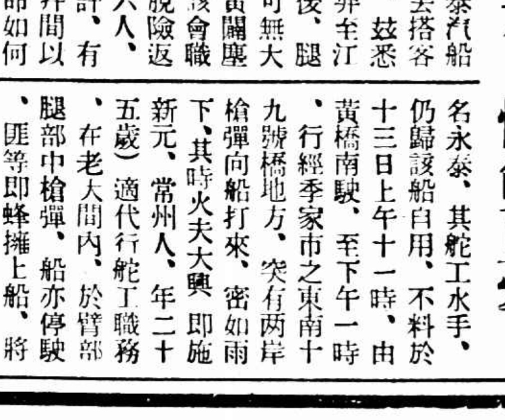

福建福清東園村林君家讓云「鄙人前購之如意膏用以療治疥瘡濕癬立奏奇効此膏眞全球無二之皮膚專藥也」

奉天北市場仁壽堂劉君永陞君云「前承敝友王子鐸君出贈如意膏一匣鄙人疥瘡爲此治愈後遇皮膚發炎癬疹或小兒胎毒黃水瘡等治以此膏莫不立愈如意膏眞皮膚神藥也」

如意膏乃合舊式之長而改良其方劑增益其原料由歐美精深科學之藥劑師配製而成無論何種皮膚疾病或損傷均奏奇効

價目每盒六角六匣三元郵費免收遠東總發行上海江西路六十號韋廉士醫生藥局

各埠藥房均有出售

省警隊奉令回省 駐防石莊鎭之省警察……家、十一日夜一句鐘時分、突來口操本地音盜匪……未允保釋、竄押已逾兩月、李乃具狀請縣交保、……歸官辦後、其內部已大加整頓、對於接收時該局……撥歸分金橋地方、昨忽發見盜棺、被盜去殉葬煙……脫險還家、

省警隊奉令回省

駐防石莊鎮之省警察第一大隊部、及十一中隊、昨奉廳令、全部已開拔赴鎮江、

鎮濤鄉勒索刦案併誌

(一)鎮濤老圩鄉花小圩李春華家、前曾遭匪刦、九日夜又有匪徒十餘人、越牆而入、勒索銀洋、否則縱火焚屋、李允於數日內籌款數百元、匪始悻悻而去、(二)該圩三圩套許桂家、九日晚突有頭戴呢帽身着長衫袖藏盒槍之匪徒三四人、自北冒雨而來、搜刦百餘元而去、

掘港鰹乾船遇盜

掘港區長沙鎮十五總漁戶陳大駒之海船、名喚西瓜売兒、日前出口挖取泥鰹、突遇匪船兩艘、將船伙五十餘人、用槍毆打傷、復將該船之鰹乾六十餘石、盡行刦去、八日下午始將擄去之十一人、連同船隻、一併放回、

江陰

黑夜站崗誤斃更夫

大南鄉后塍保衛團團丁沈國楨、十七日上午三時許、在門口站崗、見有數人彳亍而來、喝問口令、不應、即開槍向黑影中射擊、一人應聲而倒、事後檢視、係本街更夫顧淦生、江陰人、年二十二歲、彈中腰部而死、團丁已知肇禍、由公安三分局俞慕周報告城內張局長轉縣、十八日縣委簡承審員下鄉相驗、

窰港圩盜刦案

丁桃沙鄉之窰港圩魏銀元家、十一日夜一句鐘時分、突來口操本地音盜匪二十餘人、明火執杖、撬開後門而入、洗刦一空、繼至長子房中、所有衣服首飾悉被擄刦、復將長媳細縛兩手、逼令指出藏洋之處、正在用洋油燒其長媳下體之際、幸銀元並其長子早從側門逃出、奔赴鄰圩呼救、其時各圩聞警、鳴鑼呼救、盜等一聞鑼聲、即棄其長媳、鳴槍數响向西而去

松江

台基被控嚴懲

城內顧周氏開設台基、經江北婦人俞鈕氏控告伊女俞小脈子十五歲、被誘與竇耕書姦宿、得洋兩元、各半分用、經杜承審員判竇耕書罰洋五元、俞小脈子暫押、顧周氏押候嚴懲、

沙田清丈收費

松金青清理沙田官產處派人下鄉清丈、收費每畝七角八分、

雷雨後見小雪

十六日晨雷電交作、兼以傾盆大雨、歷一小時、雷電始收、而雨仍大、天氣轉寒、至夜間五句鐘後、彤雲密佈、雪花亂飛、黎明即止、惟天甚嚴寒、隨下隨化、十七日陰雲滿天、仍有欲雪之態、

代收租銀移交仲裁會

本邑農整會、前以一部分業戶、不遵黨部八元五角之規定折價、任意高抬、佃農即向該會請援、經該會先予調解、如無法調停者、暫將各戶之折價代收、然後函知業戶、前往具領、然截至十六日止、尚有十五戶未領、現仲裁會業已成立、特將代收之租銀一百廿九元兩角九分一釐、移交該會、

常熟

李萬保無罪開釋

本邑江城區、前因發生盜案、旋於東門輪埠、拘獲滸浦人李萬保一名、送縣訊問後、收候偵查、後由漁稅局致函公安局證明、李爲南通漁稅局巡船哨長、並投呈證明書物件、縣府未允保釋、羈押已逾兩月、李乃具狀請縣交保、並由李妻周氏聲請、因乃母年邁多病、聞子被押、病勢益增、呈請交保、前日縣府開審此案、查李萬保確無犯罪事實、宣告無罪釋放、

青浦

農民教育館開幕

青浦縣農民教育館、自中央大學核准後、由教育局委茅智千爲館長、即着手籌備、擇定社村七地堂廟宇二埭爲館址、茲已籌備就緒、十四日舉行開幕典禮、參加者有各機關代表及農民約五百餘、並有白鶴港青青劇社演劇、頗引起一般農民興趣、

杭州

李士珍卸任來省

省保安隊第五團團長李士珍、奉令調任省公路護路警總監後、已將該團公務移交新團長竺觀濤接收、於昨日來省晉謁張主席、面陳移交經過、並懇辭護路警監一職、已得張主席允准、聞李將由省府派遣赴日考察警務云、

電話歸官辦後近訊

杭州電話公司自收歸官辦後、其內部已大加整頓、對於接收時該局移交現款七千餘元、惟虧欠約在十三萬零、業已由省局派員前往詳查、自接收後、已更名爲浙江電話局杭州分局、內部組織已較前縮小、原有東南西北各分局、更名爲支局、關於工程方面、現悉第一步爲添增中繼線、俾資通話得以清晰云

大夏將公演六劇

廿一二兩天 在該校禮堂

大夏劇社、自襲敬應·齊宗善·唐佩·宋麗[illegible]·吳興美等組織成立以來、已公演三次、允[illegible]劇運動之另一特起異軍、茲聞第[illegible]次公演、已定於本月廿一日之夜場、廿二日之日夜兩場、就梵州[illegible]該校大禮堂舉行、所演之劇、有「一致」「子見南子」「住居二樓的人」「可憐的斐[illegible]」「壓迫」「早、過去了」等六劇、逼日敦請田漢·左明等導演甚忙、又券價甚廉[illegible]、[illegible]均有[illegible]

女子籃球

今日六隊交鋒

中華女子籃球聯賽、今日四時起、有六隊交鋒、秩序誌之於左、

隊名	時間	裁判員
上中對暨南	下午四時	周家麒
強南對兩中	下午五時	吳邦偉
崇德對兩江	下午六時	邵

同濟籃球隊

擬一號出發

同濟大學籃球隊、本季會度戰勝暨大、實力不弱、惟因功課忙碌、素未遠征、聞該隊已決定藉陽曆假期、由指導員賈子錚率領搭一號早車赴寧、與中大金大作友誼比賽、并於返車途中、往蘇州與東吳作戰、

二號戰中大
三號戰金大
五號戰東吳

又聞該隊於本星期六晚七時與匹刺堡作練習賽於中華籃球房、甲乙兩隊同時出席

敬業勝華光

市小籃球之一幕

市一公共體育場小學籃球競賽會中組中敬業與華光之戰、在昨日下午四時舉行、以雨後地面濕滑、小球員未能施展全副本領、故成績欠佳、上半時華光前鋒、常揚威於本籃之下、射中二球、罰得二球、頗見順手、敬業則僅得一罰球而已、下半時起、局勢驟轉、敬業屢屢進迫、射中一球、華光忙於招架、未建寸功、合計成績、爲七六之比、一分之强、敬業反勝、裁判員張龍海、

蘇州女子籃球比賽忙

女子籃球昨賽第二次 公開籃球今日起初賽

蘇州女子籃球比賽 昨爲第二次比賽之期、參戰者共有三組、其結果如下、(一)蘇女中對慧靈、上半時十八對十六、下半一十一、總結果爲四十三對二十五 蘇女中勝、裁判員爲俞杰、(二)東吳對成烈、上半時爲二十七對三、下半時爲十九對三、總結果爲四十六對六、東吳勝、裁判員爲楊寶琮、(三)振華對景海、上半時五對五 下半四對三、總結果爲九對八、振華勝、裁判員爲許明輝、至下午六時半比賽方畢、東吳大學發起之全蘇公開籃球比賽、加入者、甲組計八隊、乙組計十二隊、丙組計八隊、比賽方法、取淘汰制、今日爲乙組初賽之期、其秩序如下、下午四點一刻什麼對小黑、五點一刻、桃塢對小星、七點集星對嗶喇嗶喇、八點青光對桉工、甲組定明日(星期五)起賽、下午四點 爲東吳一中對樂群、五點一刻爲青鷹對東吳敎職員隊、

四大學月底賽足球

華東四大學足球比賽日前因事延期、茲悉已商妥本月廿七·廿八·三十·三天、南京補賽、秩序錄下

日期	時間	比賽	時間	比賽
廿七(星期五)	一時	滬江對之江	三時	金陵對東吳
廿八(星期六)	一時	之江對東吳	三時	滬江對金陵
三十(星期一)	一時	之江對金陵	三時	滬江對東吳

杭州賽球之餘波

之江賽後樂極生悲 潑射汚水向衆道歉

本月十四日爲杭州市足球聯合會錦標比賽、是日輪值交鋒者、爲農院與之江、此賽亦是錦標賽中最有精彩之一幕、按二隊以往戰績、均爲各隊中之翹楚、農院已勝蕙蘭·工學院、之江亦通勝各中學隊、農院若能勝之江、本屆錦標可在掌心之中、之江如能勝農院、本屆錦標可得而圖、故是日農院與之江角逐、爲最緊要之關鍵、當賽時、大雨如注、全場已成澤國、由雙方仍與雨水戰、攻勢甚烈、七十分鐘未分軒輊、農院於最後十分鐘內被罰十二碼自一球、自後反攻無效、亦無再與、又被之江攻進一球、結果二與〇之比、農院若不犯規、士氣[illegible]亦可爲勝矣、有[illegible]局之希望、[illegible]賽畢未出場之際、之江球員以足踢水、潑射看台[illegible]級中學同學與農院同學暨球員身上衣服都沾泥點、雖經勸阻、似若未聞、於是高中與農、當即向之江球員交涉、其交涉結果、由之江體育指導與隊長在高中大禮堂向高中全體道歉、對於農院除當場向少數同學及球員道歉外、並登杭州民國日報向農院全體同學道歉、時有該校體育指導以人格担保登報之事云、

長春教育家

楊世楨北返 參觀數學校

吉林教育自東省易旗後、有飛突之進步、長春爲赴歐陸要衝、工商業繁盛、日俄經濟競爭更烈、有麵粉業起家之王荊山奐清兄弟合捐三十萬兩、創辦長春自强中學、十三年來造就畢業生六百多、近謀校務改進、特請校長楊世楨君赴京津江浙粵大埠考察公私立優良中學、楊校長日前由粵返滬、寓泰安棧、因爲初次來滬、人地不熟、特請黃贊頤君陪往滬東浦東兩中學參觀、昨午戈公振郎靜山陸增祺三君聯名作覺林設宴歡迎、並引導參觀商務印書館·工廠·國貨陳列所·廣肇公學·尚公小學、頗爲滿意、明天赴蘇揚京漢平地北歸云

象棋

今晚大決賽 律師公會對萬國儲蓄會

青年會月前聯合海上最著名團體決賽象棋、計最優勝者爲市社會局律師公會萬國儲蓄會三團體、日前用大棋杆舉行大決賽三次、請市社會局與律師公會、社會局勝、律師公會與萬國儲蓄會、尚未有勝負、即定本晚(十九)舉行第四次大決賽

難得之音樂

馬思聰 一月六日晚在市政廳

十七歲之著名音樂家馬思聰欲開一音樂會、決定一九三〇年一月六日晚八時半在南京路市政廳舉行、除馬君個人表演西洋名曲及自己創作之日本歌中國歌多種外、並爲聯絡海上音樂界感情、同力取進起見、已聘定奏唱大家鮑明潔程進[illegible]馬淑貞李翠貞諸女士參加奏唱種種名曲、及兩江女子體育專門學校學生參加跳舞、

麵粉交易所

組織體育會

麵粉交易所同人、初擬組織足球隊、繼以足球隊名義、似乎太狹、乃改爲體育會、俾將來籃球·網球·田徑賽及種種運動、皆可次第設備、茲聞該會自籌備以來、略有頭緒、於前日(十七)下午三時半、假本所經紀公會開第一次大會、當時會員出席者三十八人、公推黃炳權爲主席、張戟仙任紀錄、首由主席報告成立足球隊經過情形、次議各種進行事宜、惟因時間太久、議決各案、擇錄於下、(一)議決定名爲上海麵粉交易所同人體育會、(一)議決推舉楊融臣·黃炳權·吳森其·張戟仙起草、(一)議決每會員先納會費洋二元、以作開辦費、(一)議決推周至德爲會計、黃炳權·張戟仙爲書記、吳森其·周寄南·周永霖·楊翰青·宣潤蓀·馬鏡修·吳鴻翔·顧其昌八人爲幹事、(一)議在場地未曾租得以前、暫在南火車站球場先行練習足球、每逢星期一三五日下午四時及星期日上午七時半舉行、天雨作罷、

紹興

短期借款成立

紹興縣長湯日新、奉省政府財政廳令、會同紹興統捐局袁局長、向本縣各銀行錢莊及款產機關、借短期借款二十五萬元、以六個月爲期、指定本縣箔稅及繭捐作抵、經湯縣長連日與各方接洽、已由中國銀行紹興分行、中央銀行紹興辦事處、各錢莊、縣公款公產委員會、縣教育款產委員會、認派足額、十六日晨、湯縣長特偕各財團代表、乘汽車赴省、向財政廳辦理繳款及訂立合同手續、

上虞

雷雨交作二小時

十五·十六·兩日、本邑天陰微雨、忽聞雷聲、但尚輕微、十六晚九時許、大雨傾盆、雷電交作、約歷二小時始止、十七日氣候驟寒、天陰不雨、似有雪意、

烟鬼之鎗被賊盜去

崧厦分金橋地方、昨忽發見盜棺、被盜去殉葬煙槍一支、查悉死者係夏蓋山人陳玉笙、年六十餘、葬此已閱四載、生前擁資頗富、十六歲時、即嗜鴉片、故所用煙槍、精美絕倫、家人以之殉葬、竟因此引人覬覦、家屬得訊後、啓棺察視、見棺側被鑿一洞、現已報告就地公安局、嚴行偵究

湖州

江鑑等捕解省垣

浙江省政府茲據密報、湖州錢村菱湖等處共黨活動、特派乃科員等前往、會同縣長龔式農拿辦、當經破獲機關兩處、逮捕江鑑沈仁龍季見松等六名、關係共黨與興縣委、已由該縣派警押解至省訊辦、

嘉善

覆舟淹斃四命

連日狂風大雨、河水陡漲、晚來霰中夾雪、氣候轉寒、昨日祥符蕩顛覆練塘俞阿毛船一艘、溺斃俞阿毛及弟阿松母馮氏妻顧氏等四命、由同伴俞正祥打撈、載屍歸家棺殮、

嘉興

省委來禾催提糧款

本邑今年自上忙開征以後、新糧收數、僅有二成左右、現由財政廳派委孫崇山來禾催解款項、限令於下忙開徵後、三個月內、解足八成、

縣公安局兩項通知

縣公安局於本日通令一二三公安分局、轉飭本區坊役、肩牌鳴鑼、通知商店住戶、勿准放砲、違則拘究、並通令編查戶籍餐、轉知各戶、遇有寄宿旅客、須報知警局待查、藉免匪徒溷跡、

沈姓叔姪被綁脫險

池西區徐家港、沈姓叔姪、於上月二十一日被匪綁去、已誌前報、茲悉該家屬備洋二千五百元、至昨浦贖回、現已脫險還家、

駐禾保安隊昨調杭

駐禾之保安隊二團一營、於昨日上午十二時、奉令調杭、禾防聞將由國軍十三團一部份來禾填防、

治咳專家
唐拾義久咳丸
上海廣西路角 父子大藥廠
防咳化痰之功
每瓶一元世界各埠均有出售

請客的目的
今天請客要表示烹調的秘訣
豈不奇麼秘訣就在用味の素
理想的文化調味料
味の素
(味之素)

C-201

痰中血
咳嗆既久·肺部受劇烈震動·小血管破裂·以致痰中見血·不速治療·即爲致命之肺癆也!
保肺漿
是療肺專藥! 功能潤肺滅痰·宣通肺竅·痰中帶血·服之最見奇效·痰多咳嗆·服之減痰止咳·氣急哮喘·服後平喘順氣·傷風咳嗽·可以馬到成功!
價目 小瓶保肺 每瓶洋一元 大瓶保肺 每瓶洋一元七角
上海四馬路中 太和藥房發行 本埠外埠各大藥房均有出售

上海搬場公司
首創第一

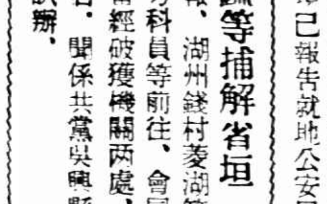

搬夫四名不取分文
車租每小時四元
搬運傢俱嫁妝行李
成績最好

十八年十二月十九日 第八百九十五號

光報 Eastern Times 時報

國際列車由兗渡河折回

行駛九江安慶間之隆順輪擱沈 溺死八十餘

北平連日大雪

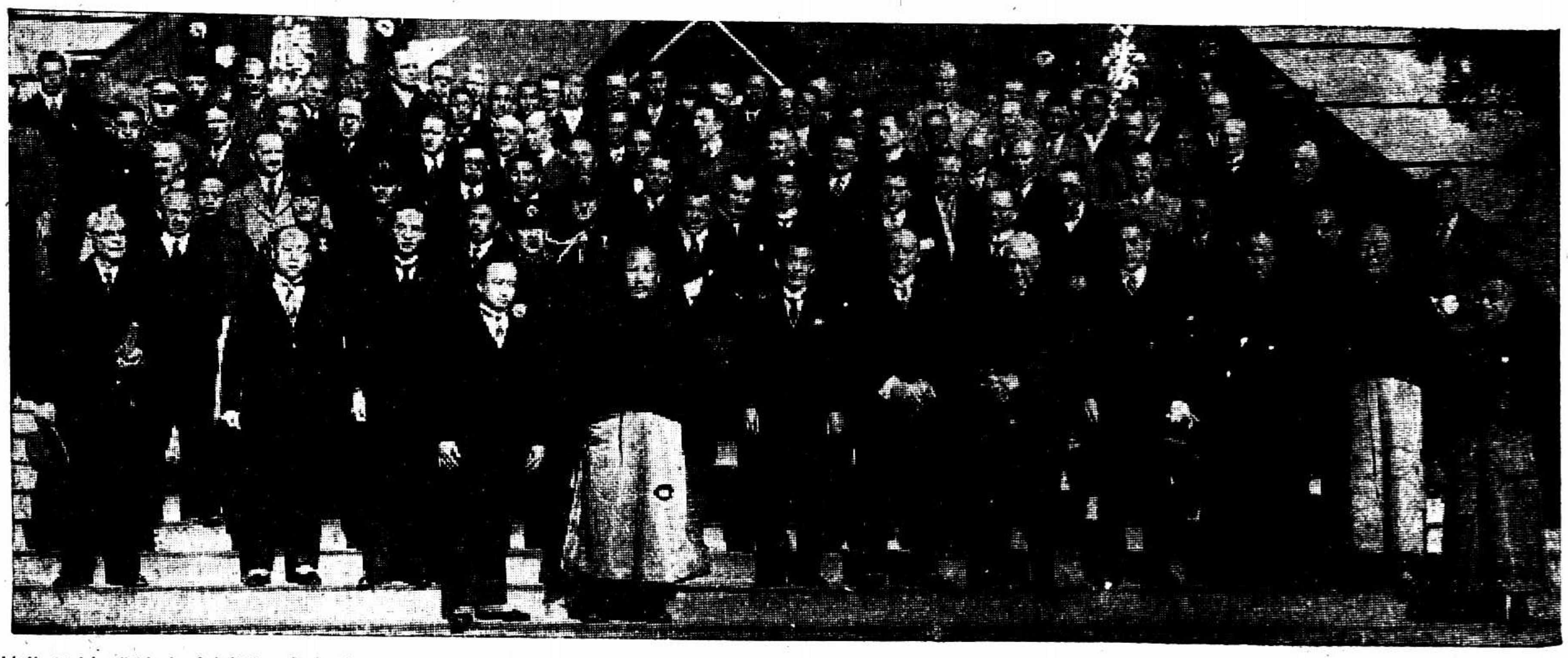

接收青島七週年紀念攝影 ○市長馬福祥 鴻新照相

The 7th anniversary of the restoration of Tsingtao. ○ General Ma Fu-hsiang, the Mayor.

美國康南耳大學電機科教務長林肯博士(中坐者)赴日本參與萬國工程學會便道來滬舊日留美學生歡迎攝影 上海中華照相

Dr. Lincoln, dean of the Electrical Engineering Department of Counell Univ., U. S A., arrived here after the International Engineering Conference had been concluded.

新任古巴公使淩冰不日放洋赴任 美洲合衆通信社贈

Mr. Ling-ping, the new Minister to Cuba, will start within a few days.

嘉興標賣舊孔廟充建築兒童游戲場經費 曹廷璋

The Dah-chen Hall of Confucius' temple, Kaihsing, will be put under the auctioneer's hammer for building the athletic ground for children.

鎮江蠶種製造場職員游戲之一 敲木球 丁寶銓

Cricket ball being played by the staves of the Silk-worms Raising House, Chenkiang.

嘉興修築長紆塘工程 朱德徵

The Lee-tsing Arts Exhibition held in Hongkong.

畫家謝之光夫婦儷影 上海中華照相

Mr. and Mrs. Zia Tse-kwang.

美社在南京舉行第三次照相展覽會 葉如音贈

One of the exhibition rooms of Arts Society when it was held in Nanking.

香港麗精美術學校舉行展覽會 黃英

The Lee-tsing Arts Exhhibition held in Hongkong

江灣立達學園景之一 郎靜山贈

The view of Li-ta School, Kiangwan.

南京路
石路西首

冬季大減價

念一天本月一日起

●應時綢緞 頭號絲絨 半價 貨品甚多

●疋頭呢絨 斗篷大衣 一律特別廉價

●新式羊毛 婦女內衣袴 廉價復打九折

良機難逢欲購從速幸勿錯過

●贈送精美日歷 凡購物十元以上者贈送一本

熊式輝對官兵訓話
張勛一受了劉士毅之愚

淞滬警備司令熊式輝氏、前日通令駐滬部隊各軍官佐集合警備部內大禮堂訓話、因防務關係、前日只到少數、其餘皆於昨日下午一時到齊、計有廿六廿七廿九三十各團軍官佐及十四旅旅長周渾元參謀長鄭鯀廿九團長蕭致平五師司令部各直屬部處長官佐共二百餘人、熊司令訓話中有謂上海有些三等小卒、躲在租界裏騙得幾個錢、東運動、西運動、今日講這裏宣佈獨立、明日講那裏運動成熟、騙得一班無知之徒、來幫他賣命、所以腦筋簡單的張勛一（記者按張係瀏河率部潛逃之營長後兵士等知爲營長所騙已相率回隊故未發生事故）也因爲這樣上了他們的當、把幾連兵都繳了槍、但是錢還是賣人肉的劉士毅得了、而送命上當的便是張勛一及無知的士兵、現在大局固是沒有問題、就上海來講、第八旅已經由南京開來、更是力量充實、任何反動派、我想信他在上海也絕對搗亂不出來、就是劉士毅想再賣人肉、也絕對再沒有人上他當、不過我因爲張勛一潛逃以後、是很痛心、所以同你們講幾句話、劉士毅煽動張勛一的話有兩點、一點說是替賴世璜報仇、一點說是跟熊式輝倒霉、各位曉得的、賴世璜死於桂系白崇禧之手、劉士毅自已認賊作父、反顏事仇去投降桂系來搗亂、倘若賴世璜有靈、變鬼也會來捉他、張勛一跟到范石生、辛辛苦苦、從雲南走到廣東、從廣東走到江西、改歸劉士毅部下、沒吃一天飽飯、沒穿一件好衣、自編入第五師、不幾個月、破槍換成好槍、單衣換成棉衣、按月發餉、成了正式國軍、沒有過得幾天好日子、又被劉士毅勾引叛變、繳槍解散、流離失所、大家說痛心不痛心、所以我們要尊重廉恥、扶持綱紀、挽回將死之人心、擁護中央、維持統一云云、

報紙休刊問題
中宣部擬定　黨報限元旦日一天　非黨報有通融辦法　舊歷元旦概不停刊

中宣部通令各省黨部云、按據上海各報駐京記者聯合會來函建議通知各地報館、一律於國歷元旦日起休假五日、以示提倡等來部、當即呈請中央核示、奉批、應由該部詳細斟酌、擬具辦法等因在案、查利用報紙、提倡國歷、喚起民衆注意、用意甚善、但茲値反動派散播謠言、煽動內亂之秋、關於各報新年停刊、影響時局、甚爲重大、不得不愼重規定、以期妥善、其辦法如下、

㈠中央及各級黨部直轄黨報、除於國歷元旦日可以停刊一日外、概不准停刊、

㈡其他各報於國歷新年元旦日起、以停刊一日爲原則、在休假期內應按日刊發號外、

㈢廢歷元旦概不停刊、

除函復該會並分行外、仰即轉飭各該地黨報及非黨報分別遵照辦理爲要、

中山先生年譜有證
吳稚暉所撰年系不足憑
……中宣部對市黨部詢問之解釋

上海特別市黨部訓練部、以中央宣傳部印行之「中山先生年譜」所載總理入廣州博濟醫學校時爲二十一歲、入香港雅麗氏醫學校時爲二十二歲、畢業時爲二十七歲、而吳稚暉先生所撰云「中山先生年系」、載總理入博濟醫校時爲十六歲、轉學至雅麗氏醫校時爲十七歲、畢業時爲二十歲、兩書頗有出入、究以何說爲根據、曾函請中央宣傳部解釋、茲奉函復云、查關於總理入廣州博濟醫校轉學香港雅麗氏醫校及畢業行醫之年、本部前所頒發之孫中山先生年譜、根據總理自撰之倫敦被難記、及民元回粵在嶺南學校之演說詞、斷定在一八八六年（二十一歲）、一八八七年（二十二歲）、及一八九二年（二十七歲）三年當無錯誤、坊間編印之一切譜表、關於總理辛亥以前之行事年月、率多全恃臆測、毫無左證、即吳稚暉同志所著之中山先生年系、亦所難免、考年系之所以錯誤、由於誤解總理自傳「十年如一日」之句、以爲此句只單承上文借醫術一句、遂由乙未倒截十年、謂一八八五年（二十歲）畢業醫校、豈知「十年乃舉大數、承上文學校鼓吹借醫入世二句而言、何得獨指下句、且香港雅麗氏醫院爲何啓所創辦、成立於一八八七年、則附設醫校之創立當更後、此誠如年系所紀、則爾時醫校且未創立、遑云畢業、吳著年系之謬誤、大率類是云、

十二團由杭來

前由常州開往杭州駐防覓橋第三師第八旅十三團部隊、奉令開返來滬、分駐滬南一帶、今晨二時左右開到、

駐京五十二師第一百五十五旅三百十一・三百十二・兩團、經先後開往杭州、一百五十六旅之三百十六團載乘京滬杭路專車廿一輛、于前夜九時由京開出、昨晨五時過麥根路轉赴杭州

洋涇鎭戒嚴

浦東洋涇鎭前晚發生謠言、謂鄰境周浦方面有逃兵滋擾情事、三區二分所立即發出緊急命令、宣佈特別戒嚴、禁止行人往來、一面商請保衛團員會同所部、馳赴上南交界衛巷陳家巷余家堰等處、各要隘梭巡四週、放伏步哨、以防不虞、

嫁女助賑
張鼎一片熱忱

日昨華洋義振會以被災各省乞振函電紛馳、均因天氣嚴寒、雨雪交加、待振之迫、急如星火、特開振務會議、到彭吉生王一亭陸伯鴻陸維鏞王駿生陳良玉諸君及西員等、討論多時、首推陝西災上加災、嚴重無過於此、擬先籌撥該省振款、次再及於其他災區、聞訂於今日擧行董事議、該會並接到張鼎律師來函云、前因小女娟英在里遣嫁、重承滬上友儕寵錫多珍、亟擬答席以表敬意、因念西北災區極廣、現屆冬令急振孔殷、爰將筵資百元移充振款、藉百朋之口福、結千里之善緣、除分函外、茲特送祈逕先匯解西北災區等語、數難不多、足資提倡、想社會不乏喜慶等禮以及冬節齋醮酬神、當斯時屆隆冬、哀鴻遍野、倘能移資改充善擧、大可集腋成裘、豈僅救活人民非在少數、而積功積德、更有不可思議者矣、

徐喬青慘死
洋行方面不理　後援會設立

英商萊斯洋行之廣幅號商輪、於本月二日上午七時在南黃浦義泰興南棧碼頭浦中、將砂石駁運公會會員徐喬青把舵之石子船撞斷傾覆、並撞斷徐胸部肋骨三根、落入浦中、屍妻林氏貧苦萬分、除遺有一子兩女、均年幼稚外、林氏尙懷孕將產、故前途生計、頗爲艱難、當經由砂石駁運工會常務忻元功、設法維持其目前生計、又代爲延請管糴先律師代理交涉、要求該洋行負責賠償徐生命損失五千五百二十元、管律師允爲義務幫忙、立即繕就英文信函、致送該行交涉、迄無答復、青案無圓滿解決、不特該洋行藐視我華人生命、抑且此例一開、則以後華人生命及全體會員水面上安寧、均將危險、故決定組織英輪撞沉駁船傷斃徐喬青慘案交涉後援會、並分函各工會參加援助、以厚交涉上方量、

商整會請向美國提交涉
爲美領違約越權干涉審判

商整會爲駐滬美領事史蒂芬越權干涉審判事、昨函外交部・市黨部・交涉署・提出嚴重交涉、要求撤換美領、原函云、敬啓者、本月十四日接上海錢業公會函稱、據敝會會員恒隆莊略謂竊查英商愼昌洋行告訴敝莊經理陳子壎君詐財一案、本月十二日下午二時、由上海租界上訴院刑事庭開庭審理、敝經理適因莊東嚴康楙君身故、扶病回甬、詎到甬後、又受外感疾病加增、不得已於本月十一日致電本案辯護律師於十二日下午開庭聲請展限、呈出電報作證、因恐未能取信於法庭、復由辯護律師請求、致函地方法院、協助派員調查被告病狀、以明實在、當蒙法庭裁決、限陳子壎於七日內來申報到、以便定期審理、並准致函鄞縣地方法院派員調查等因、不料會審官美國領事史蒂芬、於審判長裁決後、不得同意、擅下裁決、謂着該管捕房於陳子壎到申後即行拘押、非美領公館准許、不准交保云云等語到會、查收回公共租界會審公廨之協定、其第一條戊項有云、凡領事裁判權國人民、或工部局爲原告之案件、得由該關係國領事、或領袖領事按照條約規定、派官員一人、會同審判官出庭、此項會審官、究有如何權限、在協定中旣無明文規定、且本條戊項有按照條約規定之語、則該會審官應有之權限、當完全以前清光緒六年中美續補條約第四條爲根據、不容逾越範圍、查該約第四款有云、倘中國人與美國人因事相爭、原告之官員於審定時可以前往觀審、該原告之官員、如欲添傳見證、或查訊駁訊案中作證之人、可以再行傳訊、倘觀審之員以爲辦理不公、亦可逐細辯論等語、是會審官之權限、僅以添傳人證及查復駁訊逐細辯論爲止、逾此範圍即爲違約、即爲非法、雖約文僅稱觀審、而協定稱爲會審、文義似有出入、惟美約第四款、完全以煙台英約爲藍本、而煙台英約第二款有云、原告爲何國之人、其本國官員祇可赴承審官員處觀審、倘觀審之員、以爲辦理未妥、可以逐細辯論、此即條約第十六條所載合同兩字本意等語、是故收回會審公廨協定之所謂會審、即以中美條約第四款之所謂觀審、其意義與收回公廨協定第一條丙款之所謂觀審完全不同、有中英烟台條約第二款之明白解釋、可資佐證、絕對不能任其意爲出入者也、茲據前情、美領事擅行拘押被告之裁決、非特顯背中美續約第四款之規定、抑且反客爲主、爲施行混合裁判之國家所未有、關係個人身體自由之保障尙小、而關係國家法權之被剝奪者實鉅、當此於努力收回領事裁判權之際、豈容外人於條約外爲進一步之侵越、理合據情函請鈞部察核、仰祈按照前清光緒二十九年中美續約第四款之規定、將美領違約越權之擧動、請向該國撤回另派、在本案未解決以前、所有愼昌洋行訴案、由法院暫停進行、期以保持國權、免致外人得寸進尺、實爲公便、

◎◎◎◎

救濟綢緞一法
「實行國貨服制條例」
國貨會請內政工商部督促

中華國貨維持會、頃致內政工商兩部電、請通令各省官廳、督促實行國貨服制條例、略謂江浙兩省素稱肥壤財富之區、要皆賴蠶絲爲主要生產、迨洋貨呢羢嗶嘰輸入以來、國產之絲棉織物、倍受其壓迫、趨於衰落之途、織業倒閉相尋、工人相繼失業、茲幸我國民政府洞明癥結、採納芻蕘、乃有服制條例限用國貨之明文公布、然服制條例頒行後、各省市縣政府社會公安等局、尙未出示佈告勸導遵守、以致國人未及週知者十居八九、雖經蘇浙綢業團體集會救濟努力宣傳、但勸者諄諄、聽者藐藐、實無法必其奉行、日來兩省綢業、萬不獲已、在各地組設國產綢緞救濟會、集合羣力、熱烈鼓吹、以期實行服制條例、挽回頹勢、然但使人民空口宣傳、而無官廳布告督促、欲求收效、實等于零、爲特不揣愚陋、電呈鈞長、請切實製定服制限用國貨條例施行細則、嚴定獎罰、通令各省市縣政府及社會公安等局、明白出示布告、督率實行、以救國難而保民生、伏乞採納施行、

郵政研究所
爲出洋預備
交部令卽籌辦
劉書藩請設

郵政儲金局昨奉交通部訓令云、案據特派出席倫敦萬國郵政聯合會全權代表　等呈、請設立郵政研究所、幷派員出洋考察、以培人才而利郵務事、竊查歐美科學昌明、汽機發達、郵政事業、日新月異、以言落此次考察所及、堪以採用之處甚多、苟能次第見諸施行、不惟事務發展、亦足節省開支、近來日本郵部派往歐美考察人員、不絕於途、非特對於郵政各項事務極端注意、卽如局內所有器皿之較小問題、亦派員住在英德一年之久、詳細調查、蓋因考察之用費既屬有限、而事業之改良收效至巨、以日本郵務之發達、猶且如此注意在外考察、以謀進步、我國郵政開辦三十餘年、從前既未派有郵務人員出洋考察、又未設專門學校造就人才、實爲缺憾、書藩前在歐洲之時、曾特請[illegible]員、應行注意考察辦法、先由第十六號呈文具報在案、茲爲培養華員發展郵務起見、擬請設立郵政研究所、先就郵局成績優良人員、加以充分訓練、俟畢業後、擇其最優者派遣出洋、分別考察、庶人才得以造就、郵務亦可改良、倘蒙俯予照准、乞卽令飭郵政總局妥爲籌辦、所有設立郵政研究所及派人出洋考察各費、理合備文呈請鑒核等因、查設立郵政研究所培養人才發展郵務、實爲目前切要之圖、應由郵政司會同郵政總局遴選員妥爲籌辦、令仰卽便遵照辦理、幷將籌辦情形隨時具報核奪、

檢驗毛織品
技師聘定二人

工商部上海商品檢驗局、近以中外毛絨等商人、對於品質優劣、非加以檢驗、往往易起糾爭、除本埠商人外、遠如廣州・青島・天津等處、均紛紛自動來局請求檢驗、該局設備方面、現已陸續布置、漸臻完備、爲便利商人起見、除生絲外、凡毛絨・棉織品・絲織品・人造絲等、一律均可檢驗、所需技師、除前已聘有專家美人藍恩主持外、近復呈請工商部、委任郭立茂爲技師、藍郭兩君、均畢業於美國紡織專科大學、藍君曾任美國紐約大學紡織教員、美國檢驗所技師、郭君則曾在美國英洛國紡織廠實習、近任上海昌洋行紡織工程師、於手織品之檢驗、頗有經驗、

徽寧同鄉
爲黟縣着急
再電屯溪詢問

徽寧同鄉會、自前次黟縣內遭匪陷後、除電向各方請兵營救、並推派代表胡復華吳志青二君、星夜赴徽聯絡徽屬各黨政機關、協同防禦、疊詳各報、近日正謀善後辦法、不意連日各報紛傳、黟縣三次陷落、幷有全部竄休、盤據白嶽等語、該會非常惶急、乃家鄉消息、反極沉悶、故昨日即電屯溪詢問眞相、原電云、屯溪善後會、報載匪元（十三）又復陷黟、全部竄休等語、確否速復、徽寧同鄉會巧、

凌冰展期出洋

駐古巴公使凌冰原定明日（二十）上午十時乘林肯總統號放洋、茲聞凌氏以其夫人由津乘順天輪來滬、須於明晨抵埠、恐準備不及、因決定緩期數日啓程、

陳忠偉回國
各團體將請其報告

華僑聯合會、全國商會聯合會、上海銀行公會、中華職業教育社、國立暨南大學文化部、中華婦女參政會、中華婦女節制會、寰球中國學生會、中華國貨維持會、僑務協進會、太平雜志社、上海國貨機製聯合會、上海南洋兄弟煙草公司、大中華留聲唱片公司、上海泉漳會館、及潮州旅滬同人等各團體、以旅暹僑胞陳忠偉無端被該地政府驅逐出境、甚爲激憤、特定於二十二日下午一時假東亞酒樓、請陳君報告經過、

張亞華等
被逮原因未明

寶山縣黨部訓練部長張亞華、（昨日本報誤爲宣傳部長）朱聖謨王一冰於前日（十七日）上午十時經寶山縣公安局長沈俠民奉民政廳密電派警逮入局中等情、已紀昨日本報、寶山縣黨部於張等被捕後、當即派員向縣政府調査眞相、據縣署稱、廳令指三人有反動嫌疑、究竟案情如何、亦不明瞭云云、調査者以不得要領、即返回黨部、昨日下午一時特召集縣黨部全體執行委員會議、僉以中央前曾頒布命令、行政機關無故不得逮捕黨務工作人員、應據情電呈省黨部整理委員會、迅向省政府及民政廳提出責問、並轉呈中央黨部令民廳即行將張等釋放、

鈕永建將返省

江蘇省政府主席鈕永建、此次請假回里、靜居北橋休養、已有三月、屢經各委員電催回省、主持政務、卒以身體欠健、遲未成行、茲悉鈕氏已定二十一日到滬、應上海陸龍翔之請、出席縣政會議指導、擬於翌晨搭車赴省視事、

台州公學學生
籌振踴躍

浙省舊台屬各縣、疊遭水旱蟲害、災情奇重、本埠各大慈善家現正設法籌募急振、迭誌本報、茲悉旅滬台州公學學生會、亦於昨日組織台災籌振比賽會、派各同學四出籌振、以得款之多寡、定籌振成績之優劣、聞各同學激於義勇、均各手攜捐冊、勸募極爲踴躍、

華商煙廠工會
改選執委

華商煙廠工會第四屆執委任期已滿、昨日改選、選出黎隆區啓昌劉馭伯簡玉崑陳培朱暖李伯廷梁冠生陸恩爲執行委員、陳倚如徐城葉義和何洪恩林大發爲候補委員、

印刷油墨賤賣

本外埠印刷界中需要最緊之九零一落石黑墨、BA石印黑墨、以乘風加利福尼墨廠所製造者最爲盛暢、向由本埠南京路冠羣坊[illegible]洋紙油墨號發售、茲聞該號爲廿週營業、對於此二種貨同時特別減價、又多季洋膠五彩油墨印書墨印報墨凡立水照松香油燥油白油等、仍照售舊價、際此出口貨物增稅市價好期、得此廉本消息、於印刷事業裨益不少、

醫藥團體
請願代表出發

全國醫藥團體總聯合會臨時代表大會進京請願團代表梁炳奎程調之先行進京、茲悉張梅庵裘吉生方亦元等、亦已於十七日早車出發、留滬代表均詣北車站歡送、

市公安局
兩所長易人

市公安局四區三所代理所長郭成孩、昨奉袁局長令調回督察處辦事、遺缺由六區二分所長楊德榮升任、所遺六區二分所所長一職、仍由前任所長徐彥（現任公安局第一科科員）繼任、

招商局近況
積餘經理李國杰停職
局方宣傳將召集股東會

招商局附屬機關積餘產業公司經理一職、在去年總管理處接收該局時、由該局總辦呈請監督委派李國杰充任、最近李氏以前董事會長名義通電攻擊國府頒制之新組織、專員辦公處昨特令積餘公司李國杰停職、遺缺以副經理符矩存代理、一切帳目交徐永祚王海帆兩會計師徹査、

又招商局已通函各股東即日到局登記、俟登記辦理就緒、即定期召集股東會、由股東選出代表、參加一切局中設計及監督事宜、

應用懲治盜匪條例
再展長六個月

淞滬警備司令部奉陸海空軍總司令部訓令內開、案奉國民政府訓令開、本府第五十次國務會議議決、懲治盜匪暫行條例、自十八年十一月十八日起再延長六個月、業經明令公布在案、除分行外、合亟錄案令仰遵照辦理、並轉飭所屬一體遵照、此令等因、奉此、合行令仰該司令遵照辦理、並轉飭所屬一體遵照、

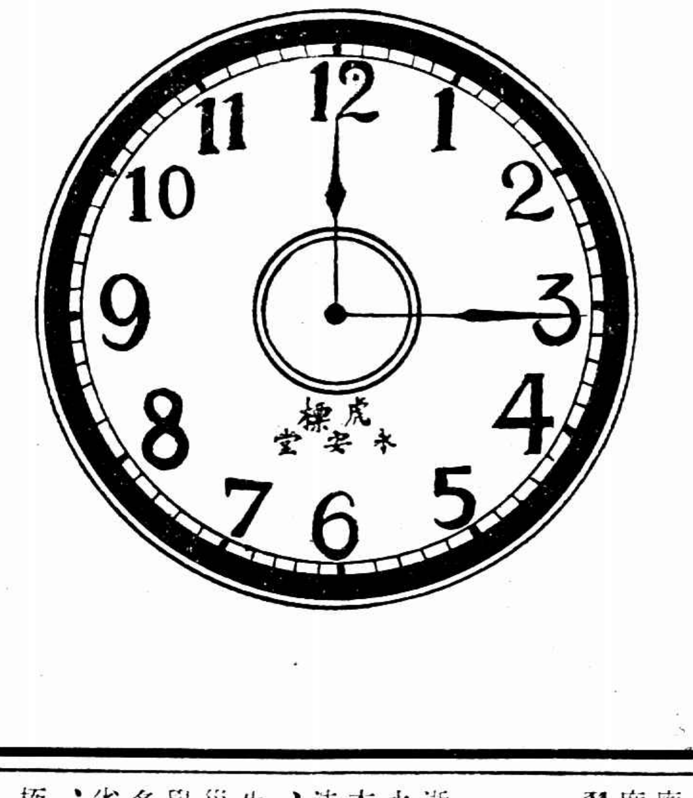

一刻萬金
（萍）

春宵一刻値千金、是一句詩、如今我說的是一刻萬金、這樣叫做一刻萬金呢、因爲一個人他患中風中痰、是虎標萬金油在一刻鐘功夫治好的、萬金油並善治下列各症、每每毋須一刻鐘功夫、就能見效呢、

虎標萬金油

內治　中風中痰　絞腸痧痛　四時感冒　止咳化痰　霍亂吐瀉　頭痛昏眩　噯膈反胃　及疑難雜症　心氣腹痛　時行瘟疫　消暑除煩

外治　神經骨痛　瘰癧核痛　無名腫毒　蚊咬蟲毒　疥瘡痧瘡　手足腫痛　跌打刀傷　牙痛耳痛　腰骨脚痛　蛇螫狗咬　皮膚破傷　牙齒污垢

總發行上海虎標永安堂
北四川路八十九號

永安先施新新會豐各大公司五洲中西中法太和濟華堂各大藥房林大森及各煙紙店均有出售

兩把雨傘 換一小學生

崇德：朱德生

南重慶路發生綁案

連日細雨濛濛、靜僻馬路、行人稀少、昨日正午、南重慶路馬吉里口駛來深色汽車一輛、車頭南向、停車後、跳下三人、二人着藍布長衫、一着短衣、直趨里內、者、徘徊車之後輪側、路人殊未注意也、該里北首爲陳萬泰木器傢粧店、店門首陳列桃椅甚多、入弄之二人在弄口鐵柵內覓得矮櫈二只、蹲坐其上、攜來雨傘二柄、則倚於牆壁、該里底三百八十號爲崇德中英專修學校、入學者多係附近幼童、有學生名朱德生、年僅八歲、爲該校初級一年生、父名滿生、年三十八、靖江人、在孟納拉路重慶路角開設老大房茶食店、已有六七年、膝下僅生一子、愛護甚周、衣服亦都麗、德生肄業該校亦有年餘、因校址距該店甚近、平時上學散學、並無人接送、德生於十二時後散學回家午膳、與同學多人跳躍出弄、該校有茶役名何世昌、兼售糖果小販、每於散學時、預携糖果一筐、在弄口兜售、當德生出弄時、行經汽車傍、忽見一男子、用右手將德生一挾、抱上汽車、車即向南駛去、世昌來滬未久、不識此中底蘊、移時回校報告、謂今日有一學生乘汽車來上學、校長聞而疑之、詢知有異、旋派人至各學生家中探聽、則朱德生並未返家、乃知抱德生上汽車、必係綁匪、何世昌因悟及蹲在弄口之二人此時亦不知去向、雨傘二柄則仍遺在地上、

一商輪 連撞三兵艦

英法日衝突

日下午一時、浦江中潮水盛漲、勢極洶湧、時有日本郵船會社代理之貨輪、載有煤三千五百噸、由青島來滬、擬停靠於浦東義興碼頭起卸、因潮水推送、行駛甚速、及抵上海總會對方英國海軍浮標附近時、適有英軍艦勃威克號停泊中流、一日船擬靠近浦東而駛、故折向該方、不料已與艦首相距過近、不及讓避、遂與相撞、軍艦因鐵甲堅厚、未有大損、惟輪船首已壞、右舷撞成巨穴、機方不敵潮力、被衝遂鼓輪後退、不數秒鐘、至軍艦右方、相擦而過、該艦右方巨錨、鑿穿日船甲板上建築物、自首至尾、完全相離、又將右舷之救生艇吊艇柱曳去、日輪乃即下錨、而船首之錨、雖能支持、而船尾之錨、未能鉤住江底、受巨潮衝激後、船身旋轉、又與法國軍艦華特克羅素號相撞、亦遭巨損、日船立即倒退、又與另一法國軍艦買納號相撞、買納號係傍華特克羅素號而泊、處於日輪及華特克羅素號之間、故被撞之結果、受損最重、業於昨日駛入船塢興修、日輪經竭力設法、始得拖駁數艘、拖離軍艦、赴浦東停泊、聞勃威克與華特克羅素兩艦、受損尚輕、

爲廣東銀行更正

昨日報載「廣東銀行鈔票改爲四明」一則新聞、內有廣東銀行倒閉鈔票已成廢紙云云、茲查該廣東銀行開辦迄今、已十有四年、信用卓著、並未倒閉、又該銀行所發行之鈔票、前曾自動收回取銷、十足兌現、亦無作爲廢紙情事、特此鄭重更正、並表歉意、

雅賊

竊書爲生

一次兩本　無日間斷

近來有一般無業之徒、往往至河南路商務印書館假買書爲由、乘間將値價頗鉅之英文書籍竊取、昨日虹口捕房華探馮琪偵悉有廣東人李添、專以此爲生、遂協同西探日台維司前往法捕房、會同探捕前往紫來街五十二號將李拘獲、帶回捕房、嚴詰之下、據李供、彼每日至商務印書館偷竊價每本二十餘元之書籍二本、至今已竊得約二三十本、計值六百餘元、但竊得後、均將書賣於北四川路老靶子路口愛古書店、每本洋三元等詞、捕頭核供、諭飭收押、候解法院訊究、

五分鐘考慮

陳寶年願與妻和解

隨時可同居

控訴重婚撤銷

現居閘北恒豐路恒豐里廿六號之天津婦人陳王氏（廿四歲）、延律師以刑事在臨時法院控訴其夫陳寶年犯重婚罪一案、業由法院三度開審、着令兩造出外和解、各情已誌前報、昨日午後由鄭文楷推事升座續訊、首據被告代理律師葉少英起稱、本案自奉庭諭出外和解、雙方本皆誠意履行、仍行同居、而原告忽又變更主張、欲與被告離異、被告則不能同意云云、鄭審判長得稟、即向原告陳王氏詢據供稱、被告另娶蔣氏時、係用紅燈花轎、禮儀隆重、實係妻位、將我摒去、故不願同居、今若再行歸家、勢必又遭其虐待販賣矣、繼由被告陳寶年供、天津人、現年廿七歲、家住麥特赫司脫路景會里五百十八號、前在北平電報局辦事、今則賦閒、我父前當差於李鴻章公館、今在新江天輪船上爲茶房、原告係我之至親、嫁我爲妻、前因私奔、無法找尋、而父母年老、無人侍奉、故另納蔣女爲妾、鄭君得供、即向陳寶年宣稱、汝既已賦閒於家、且汝父亦祇一茶役、何能娶妾、而置髮妻於不顧、本推事詳察案情、汝對於原告有許多不妥之處、如置妾於大厦、而將髮妻禁閉天井小屋中、此爲平靜乎、本推事今給汝五分鐘之機會、汝當仔細考慮、與原告和解、否則當依法判決、陳聞諭即與其父磋商之下、復供曰、現願與原告同居、鄭君乃向陳王氏勸諭、隨被告歸家同居、而該氏則對於同居一層絕端反對、並稱、如與其妾分居則可、鄭推事又向陳寶年開導良久、陳始允諾、而原告之代理律師亦起稱、本案既能當庭和解、即請求撤回告訴等詞、鄭君核供、遂繕就和解筆錄、着令原被兩造及其代理律師均各簽字後、即諭告訴人撤回告訴應照准、附帶民訴、依照和解筆錄辦理、諭畢退庭、玆錄和解筆錄於下、

第一條、原被兩造仍爲夫婦和好如初、

第二條、被告新納之蔣氏係被告之妾、

第三條、被告允許原告另居、自本月起每月給原告贍養費廿四元、不得拖欠、被告隨時可至原告處同居、

謀生致失身

貧婦遭侮辱 見丈夫跪地哭訴

住閘北太陽廟路四十一號之阜寧人王福生、業小生意、家頗貧寒、時虞不給、妻翁氏、姿色殊麗、邇于以經濟困難、勢將斷炊、遂令其出外作針線生活、藉補開銷、氏亦不憚煩苦、恒早出直至薄暮始歸、一日所得、竟多於夫、王極欣慰、前日氏應住居姚家石橋吉慶里二號阜寧人干保玉之招、於清晨前往、詎干百般調笑、卞晚、嚴扃門戶、向氏云、今日天雨、往返不便、又値戒嚴期內、恐不能通行、不若留宿於此、氏聞言、知非善意、擬拔關而出、但王安肯放手、奮力拉住、強行拖至牀上、褫其衣袴、氏驟極狂喊、王以手掩其口、氏無法抵抗、卒被姦污、翌晨、與以小洋二角使去、氏猝遭侮辱、憤恨異常、垂頭喪氣而歸、見夫立即跪下、放聲大哭、告以前情、干福生怒不可遏、立即前往、扭住王保玉、投控四區總署、經干訴明前由、詰之王保玉供、四十九歲、前日我喚原告妻做針線事、給其工資洋六角、當日五時即去、今忽誣我姦占、實係冤枉、試思我年已半百、何致再幹此事、求察、斬署長核供、以案關強姦、應解局訊辦、

在蘇州投河

與姑口角不願回滬

三民公學教師之妻

滬北三民公學黨義教師王一民、家住北四川路虬江路五十五號、年二十五歲、前年娶虬江鎮吳姓女爲妻（二十二歲）、王一民因其戚朱某、曾因吸食鴉片案、拘押上海地方法院、旋經判決無罪、法院檢察官不服、上訴高等法院、於昨日開庭、李某即委託王一民赴蘇出庭、到蘇後、即寓閶門花園飯店十三號、其妻於前晚與姑錢氏、因微串口角、即於昨晨潛出、乘頭班車赴蘇晤夫、于一民於庭訊後、即偕吳氏雇乘人力車、擬赴車站搭車返滬、詎吳氏不願返滬、乃於新閘門南潯街下車、乘王不備、忽奔至附近萬人碼頭、投河自盡、幸即由干設法撈起、崗警瞥見、遂將兩人一併拘所、轉解閘區警署、由音巡官審訊、以事關家庭爭吵、當令具保釋出、又吳氏出水後衣袴盡濕、由王在附近石路同源衣莊以大洋四十五元購得羔皮旗袍一襲、華絲葛棉襖袴一套、爲之更換、

羊妻如牛如馬

賺錢養夫心不甘

因勃谿遽請離異

住閘北國慶路一三七號之阜寧婦人袁陳氏、年已不惑、昨以夫妻爭吵、控夫袁羊子不願贍養、要求離異於該管四區總署、詢據陳氏供、隨被告將廿年、丈夫拉車爲生、進款戔戔、不足維生、我念彼無能、自已出外做小工、每日所得、移作家用、含苦茹辛、數易寒暑、毫無怨心、詎伊近來終日茗啜、置我於不顧、而我反如牛馬、賺錢養伊、且一有不合、動輒毆罵、將來年老無力作工、勢必坐斃、不如及早離異云云、詰之被告袁羊子供、我妻養我、銘感心肺、但我並非貪懶、實緣邇來病魔纏擾、不能作事、惟我倆素向親愛、結褵十餘載、從未勃谿、今忽扭我來署、殊出意料之外、以情度之、恐伊別有戀人、斬署長以夫妻爭吵、原屬常事、何必涉訟、着各出外和解、

年少貌美的理髮匠

否認誘拐行凶

江北人桑有雲、年少貌美、在北四川路老靶子路附近某理髮店爲理髮匠、與住居閘北寶興路之女子胡阿金發生戀愛、日昨阿金失踪、伊母胡高氏四出找尋無着、疑桑所拐、乃向交涉、桑不服、偕同桑有生棍根寶邱長富等扭胡高氏至閘北毆打、被該管警局得悉、派警往將桑等拘拿時、若輩逃至租界、由虹口捕房包探謝萬芳查見、帮同將桑等四人拘入捕房、押候解送臨時法院訊奪、

失妻…丈人不負責

各自找尋訴訟中止

川沙人黃錫山、向爲木匠、住小南門外西鈎玉弄、生有一女名阿四、今年十九歲、於九歲時憑媒許字與現住麥特赫司脫路爲雕花生理顧賀彬之子顧文祥爲室、今年廢歷九月二十六完婚、詎阿四過門十一天、至十月初七忽告失踪、乾宅當向坤宅交涉、黃錫山即央原媒陳月山顧瑞麟等至乾宅說項、願爲另外物色佳女與顧文祥結婚、並賠償聘金、乾宅亦允從、茲因坤宅延不履行、故顧質彬偕子顧文祥等起訴地方法院、請追阿四到案、昨日上午十時由趙推事開庭審訊、問官當諭原告顧質彬云、爾等告訴黃阿四部份、但阿四之傳票無從送達、應將告訴黃阿四部份撤回、錫山黃顧氏夫婦交人訴訟可也、顧質彬遵之、並供述前情、又稱、聘娶黃阿四爲媳、計用去千餘元、現我要被告賠償八百元、但僅允貼二百三十元、故無結果、又據顧居氏供訴一過、質之被告黃錫山供、我女係在壻家走失、我不負責任、亦無允貼銀洋之事、問官核供、遂諭兩造各自找尋、訴訟暫時中止、兩造遵諭而退

非法搶親請求解約

訂婚未得本人同意

非手藝人認爲上當

靖江女子劉秀寶、延律師在地方法院狀訴未婚夫胡春才非法搶親、要求解除婚約等情、昨日上午率開推事官開庭審訊、劉秀寶供、年十七歲、住徐家匯路寶安里、在絲廠作工、本年八月初二憑媒許字胡春才爲室、當[illegible]財六十六元、並金戒二只、但完全由母親一人主張、我未曾知悉、事後五六日、始由我母告知、我以婚姻爲人生大事、豈可馬虎、故囑母親前往媒人處詢問實在、當據媒人聲言、胡春才是規矩的手藝人、日後如有變故、可以擔保、不料十月十一胡春才竟糾流氓五六人、等候於絲廠門前、而我放工出來、一擁將我抱至預在旁之汽車上、胡等用手帕塞住我口、不許聲張、直駛至卡德旅館、強欲結婚、我不願、幸由汽車夫趙某見我大哭、遂報告捕房、派探一併拘入捕房、將吾護送回家、胡等則送法公堂、處拘役十四天、有判證明、胡如此行爲、形同流氓、我母祇生一女、將來必須靠老、爲此請求解除婚約云云、胡春才供、年廿一歲、揚州人、住斜徐路永興鏡架廠內、在該廠爲木匠、訂婚時言明入贅、定明年二月間結婚、而劉秀寶嫌我手藝人無出息、據聞意圖重婚他人、我情急、故糾同友人去搶親、而劉秀寶在法公堂供、情願與我結婚、請求維持婚約、又據原告之母劉蘇氏供、年四十八歲、定親時、確是我一人主張、搶親時我不在場、而胡春才不似手藝人、我是上媒人的當、又媒人李江氏供、胡春才確是安分之手藝人、而劉秀寶之母親堅謂不正當、故唆使解除婚約、問官當請黎檢察官蒞庭、陳述意見、略謂訂婚時未得本人同意、且已發生刑事、依法應得解除婚約、問官遂諭辯論終結、定期廿一日宣判

跑狗場中攫鈔票

據說：開玩笑 弄假成眞

姑念年輕從寬判斷

在南市大東門某水菓行執業之陸良如、於本月十日晚上十二點時、至法租界逸園跑狗場帳房內、強攫鈔票洋一千〇六十六元而逃、當由一百八十六號巡捕到來、將陸返獲、祇在身畔抄出鈔票洋六百餘元、帶入捕房、昨解法公堂、原告王鵬飛投稱、民人在逸園跑狗場充當司帳、是日被告到來、將鈔票攫去、民人即大聲喊捕、始由巡捕到來帮同將被告拘獲、求請訊究、由律師代辯稱、被告陸良如前在逸園跑狗場任事、與原告相識、惟被告素性喜歡與人開玩笑、是夜乃與原告嬉戲開笑話、對伊說、你可商借數百元與吾、旋即出外、原告即大喊捕盜、此次實係開笑話、太爲過份、致弄假成眞、要知被告年青、祇十八歲、素來安份、求請堂上從寬發落、使被告改過自新云云、中西官判姑念被告年青無知、從寬押六個月緩刑、五年內如不犯刑事、准予撤銷、

投函富紳

勒索巨款

周國康捕獲

匪徒周國康、日前致函住居華界富紳朱某勒索巨款、約定在法租界某旅館內接洽云云、當由事主報告該管公安局、由偵探高巨川袁海山投法捕房報告、飭探協同往該旅館將周拘獲、帶入捕房收押、昨日解送法公堂請訊、先由來探聲述案情、請求准予移提、歸案訊辦、詰之周國康供詞圖賴、中西官判准將被告交來探帶去、歸案訊究、

巧藏毒物

滬杭車上四贛人

桶中製夾板 藏大宗紅丸

昨日上午九時十分由滬開杭之四號早快車駛至莘莊站、忽有旅客四人、各負箍大桶一對、共八只、桶內並未裝物、經楊段長瞥見、以其形跡可疑、即率路警上前檢查、則桶之四週及桶底均做有夾板、內藏大批紅丸、計有六百兩、共十萬粒、當將人贓一併扣留、拘獲三人解滬、帶至南站警務處、據供、名王金林秦錫有尹連之、均江西玉山人、此項紅丸、擬帶往江西玉山等地銷售、共有四人、當檢查時、一人在車跳下逃逸等語、楊段長得供後、即將人贓一併解送地方法院訊辦、

銀樓僞造證章

出於誤會

熊司令諒解

南京路慶雲銀樓、前因僞造警備司令部特別證章、被警備部查悉、向臨時法院提起刑訴、由院三度開審、諭着該銀樓經理臧子雲（前誤倪志運）交二千元保出外、昨晨又經譚辛震推事開庭續訊、即據被告代理律師起稱、今日被告因有病、不能到庭候質、但本案係被告誤會第五師即係警備部、故而承製、現被告向熊司令表明被告爲正當商人、並無犯罪意思、亦經熊司令諒解、請求將本案撤銷、詹紀鳳律師稱、被告確向原告警備部法律顧問向司令有所表示、熊司令亦不願深究云云、譚推事核稟、諭本案改期再訊、

香港皮鞋公司

祇此一家（無分枝）

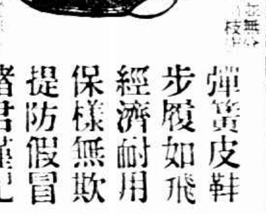

彈簧皮鞋　步履如飛　經濟耐用　保樣無欺　提防假冒　諸君謹記

單沽門市（門市電話）四二四八九

北四川路武昌路口

廣東燒肉

貓食？狗食？

兩華捕被控傷害侮辱

匯司捕房二〇四五號華捕干子元、近被住居閘北大統路四九七號萬順興米店主黃燮鑫以傷害侮辱罪控於臨時法院、該案於昨日下午二時由周先舉庭長傳訊、兩造均偕代理律師到案、據原告供、本邑人、三十二歲、上月十一號午後五時三十分、在南京路購得奶粉一聽、廣東燒肉一包、攜之歸家、途經北蘇州路西藏路橋北之水門汀上、突有巡邏之被告白金蘭上前詢余手中所持何物、余具實以告、白不信、將牛奶取去檢視、而燒肉亦隨之遺棄於地、白見牛奶聽內無違禁品、還余時、適有一運貨汽車駛過、將燒肉碾爛、余忍氣拾之、白又向余頻頻咒罵、謂工部局非汝開設、汝何傲視如此、言訖、以木棍將我毆打、嗣由該處三百九十八號印捕前來詢悉前情、居中勸解、而白堅不允、執余之衣領、拖至匯司捕房、行至甘肅路海寧路口、適第二被告在、問白何故拘我、白答我違抗命令、干曰、既係違令、無妨多毆幾下、遂向我大肆毆打、旋即離去、白帶余至捕房後、即在某外人前誣余毆白、撕破其號衣、某外人察得余身受有傷痕、令暫時出外、明晨八時再來、由捕頭核奪、次晨至捕房、捕頭將伊送往工部局醫院醫治創傷、有傷單爲憑、迨傷愈後、捕頭向余云、汝既被毆、由本捕房提起公訴歟、抑由汝向法院私訴、余遂自行起訴、至此、由被告律師起立詰黃、據稱當我拾取燒肉時、白詢我拾何物、答拾燒肉、白謂此物係犬食歟抑貓食歟、余對以人所食、白即飛拳毆余、毆打理由、余已洞悉、但今不能發表、須由白干供畢後方可宣佈、繼由見證徐子培供、住居西藏路橋堍（即出事處）協昌盛米肆內、與原告爲同業、出事時、聞門外人聲鼎沸、見貌與白相似之華捕將黃痛毆、路人亦言黃無違法處、不必凶毆、庭上遂點傳被告白金蘭、據供、是日搜檢原告時、原告面露不懌意、旋彼遺肉在地、余令彼拾起、不允、致爲汽車碾過、詎彼大罵余猪玀走狗、遂起爭執、偕至捕房、途至甘肅路海寧路、有七一五號華捕干子元至、見原告堅握我之號衣、問我何狼狽乃爾、余告以故、至即解下當握余號衣之手後即去、我並未毆打云云、詰之王子元供詞與白相同、復由證人諸惠生王之煥相繼投案、證明捕未將原告毆打、庭上訊黃燮鑫二被告毆打之理由、黃答因第一被告係回教之徒、忌食猪肉、故見我肉即辱以狗食貓食之詞、其毆我者亦因此故、末由周庭長諭本案改期訊理、

憑眼線一言

綁人證據不足

兩人暫難移解崑山

蕪湖人朱子雲南京人沈長清、因對於十一月二十五日崑山縣[illegible]戶尙斐文被綁一案有關、經[illegible]捕警高警鏡於本月九號在西藏路北京路口將朱沈二人拘獲、即由華探目馮志銘到來、帶入老閘捕房、翌晨解送臨時法院、庭諭候崑山縣政府來文再核、昨日復訊、即據崑山縣警高警鏡投遞公文、請求准予移提、經周先覺庭長審問之下、向高警詰問有捕被告有無證據、高答有[illegible]線人偷總作證、殿上文已到庭供述、現[illegible]在崑山、故不能到案、還據捕房[illegible]律師起稱、經詳細之調查、本案可交崑山縣來員帶去、而[illegible]、汝言詳細調查、有無證據、[illegible]、僅憑眼線之言、即能將人犯拘捕乎、是時[illegible]、不能認爲充分、今將此案延期一星期、屆時再提充分證據、方可移解、高警唯唯而退

封盜解訊

盜匪江北人夏蘇才、因於本月十三號下午六時許、糾黨持械搶劫東京路三十八號婦人王紀氏李[illegible]氏楊朱氏等値洋一百三十七元之衣飾、案發、被[illegible]山捕房拘獲、昨解臨時法院、據原告李高氏投稱、被劫時我不在家中、惟有小姑妹楊朱氏目覩、應由氏證明、是日我適往李高氏家白相、突來盜匪二名、被告首先入內、係徒[illegible]、二盜即出手槍、向我恐嚇、當將我耳環金圈一副劫取等詞、又據王紀氏稱、與李高氏同居、當時確係被告徒手先行入內、其餘[illegible]盜隨之而入、被告即出[illegible]、去[illegible]語、質之夏蘇才供稱、當時[illegible]經過該處、被不相識之二人強拖入內、我並不搶劫財物、當即出[illegible]逃[illegible]、餘供支吾、經許家氏庭長核供、鑒被告還押、改期再訊、

銷贓判罪

浦東人錢四福、[illegible]對於本年九月一號晚、愛多亞路一千零九十七號在大世界內爲坤伶之周月英家被搶案有銷贓關係、被浦山[illegible]房中西探[illegible]解臨時法院、訊得供出有命[illegible]三只、其友甬人毛力功[illegible]售、由錢承辦此案之探員又將王拘案、訊供否認、各情已誌本報、昨由許家氏庭長開庭續訊、捕中西探稟稱、在[illegible]中是項命戒無從查吊云云、詰之被告、[illegible]、堅稱有命戒三只確交與毛力功等語、而毛則稱係[illegible]因[illegible]次向我硬借洋十[illegible]、我[illegible]詐、要求庭上明鑒、許庭長核供之下、以錢所供毛收贓已無[illegible]據、[illegible]判決錢四福處徒刑六個月示儆、毛力功無罪開釋、

修鞋釀命案

皮匠押六月緩刑

住居法租界馬浪路榮華里四十一號魚[illegible]柴和發、本月七日因將橡皮底靴一雙、持至弄口皮匠裘開甫處、囑令修理、旋因相差四個銅元、雙方致起爭執、[illegible]扭毆、當由柴之同居同鄉人李[illegible]良得悉到場、[illegible]同毆打、致李被毆等失手打傷、當夜身死、各情已誌前報、昨日由捕房將兇手裘開甫及[illegible]兒裘洪才胡錫發等一併解送法公堂請訊、先由戶母李林氏投稱、兒子[illegible]被毆傷斃命、求請[illegible]雪、詰之被告裘開甫供認實由柴和發等糾同外者、先行動手將我毆打、故民人還擊、是實、裘洪才供、是日民人至[illegible]兄處取物、不敢幫兇、求察、胡錫發供、民人爲裘開甫之學徒、是日伊等打架時、民人在傍觀看、並未幫兇、求請明察、中西官核供、判裘開甫押西牢六個月緩刑、裘洪才胡錫發無干開釋、

形形色色

行竊捕究

竊賊張永定、昨日下午四時潛入南碼頭平安街二十八號寧波人方阿竹家、竊取棉被一條、女旗袍一件、攜贓而出、至附近湧源押店內將棉被質得洋四元、旗袍一件則另質他處、故即攜贓出外、時方已被警察追出、在途瞥見、立即將賊拘入一區一分所、張供、寧波人、家住天后宮橋永興里十號、實因貧無立錐之地、不得已出此下策、所長即飭羈留、以憑核辦、

又江北鹽城人孫錫、住南市陸軍營舊址樹德里、昨日清晨七時許、被竊賊從後門掩入、步至客堂內、將桌上所陳之銅燭台一副及銅質痰盂一個插鎖一座竊取後、攜贓出外、其時孫在樓上忽聞叮噹聲、急即下樓視察、當將竊賊拘獲、交警帶回該管一區一分所、據該竊犯供名周福壽、紹興人、並供竊行竊不諱、奉飭解送市公安局第二科訊究

磚船沉沒

昨有裝運磚頭七千塊、運至蘇州河內麥根路橋附近、正擬靠岸、卸於貨主久記營造廠時、忽有麵粉重船一艘、自內搖出、一時不及避讓、致將該磚船撞損、登時進水、全船沉於河底、幸舟子紛紛跳越鄰船、得未落水、

來函

逕啓者、查十二月十八日各報本埠新聞欄內載有律師沈星俠控告江柏年一案、謂係柏年係江蘇印花稅局稽查等語、查敝局及駐滬辦事處並無江柏年其人、且駐滬辦事處亦並無稽查名目、相應函請更正、即希貴報照函更正爲荷、此致時報館　江蘇印花稅局駐滬辦事處啓　十二月十八日

小花園

▲天文台報告、昨日天陰較寒、有北風、氣壓平穩、最高溫度爲四三·九、最低三八·〇、預測今日天陰、氣候寒冷、揚子江流域有雨或雪、沿海岸有霧、山東四週有猛烈之北風、東海南部有暴風、

◆

▲滬北儉德新村、計有房屋一百二十餘幢、居戶所需飲料、全賴該村自置之自流井、本市公用局前經轉請衛生局提取該井水樣化驗、結果察其水質太硬、細菌過多、不能充作飲料、當由公用局覆飭、村業主添設沙濾池、俾使水質改善、玆悉該業主業經一辦、並由衛生局覆驗、認爲已合本市飲水清潔標準矣、

◆

▲西南塢[illegible]鄉外科專家丁[illegible]成君、本月十七日申時逝世、今日大殮、享年祇四十一歲、

◆

▲國立暨南大學商學士鈕得[illegible]上海各大學英語演說錦標士維綱君、於日前（十四日）在新新公司酒樓與晏殿氏高材生李行美女士舉行訂婚儀式、聞女士對於數理國文各科尤有研究、即爲上海協康公司及東方印書館經理李華霖之女

◆

▲京滬杭甬兩路管理局昨特函告兩路各站員工、謂非遇特別事故、不得請假、擅離職守者、一律撤差、

◆

▲[illegible]納領事、[illegible]國領事、[illegible]貴、法代表等一行五人、晚搭夜車赴京、參與改組上海臨時法院會議、

商場行市

厘升拆降

▲洋釐　昨逢十二月十八日、滬市迭見銷售、交易平常、上下午二市、票劃歇項二三百萬、外埠來往不絕、各銀行互市做開三四百萬、各錢用途較旺、同業需出亦屬不寂、上午開出、回加三毫七忽半、計爲七錢二分四釐二毫半、下午迭加六毫二忽半、計爲七錢二分四釐八毫七忽半、比較前午釐升一釐、拆□行情、成交小洋一千一百六十角、銅元計爲二百七十六千七百文、江南小洋回落一釐、早午二市、同爲六錢二分七釐、廣東雙毫、續見挺秀、上午開出、即升三毫七忽半、計爲六錢二分三釐一毫二忽半、下午又加一釐一毫二忽半、計爲六錢二分四釐二毫半、較（十七日）午加上一釐五毫、銅元未更、計大錢仍爲三百八十四千文、衣牌二千七百八十文、角坯二百四十文、貼水三十八文、

▲銀拆　昨逢星期三、各銀行收進各賬不旺、計共三四百萬、匯豐收進仍計六千萬左右、各業進出不多、華商各莊、收解亦屬平常、上下午二市同爲一錢五分、銀根一錢五分、比較（星期二）小去三分、銀行拆牌六分

外匯尚堅

昨匯豐掛牌、外匯悉無更動、惟意大利已縮三元、計一千〇廿八利耳、瑞士減一元、計二百七十七羅森令、大條縮勢不已、匯兌則無升降、當日場市及神戶滙兌、依然縮廢無比、一無所動、至於本埠匯市尚稱堅固、惟逢週三、僅上午半天買賣、於是上落頗微、華商交易、亦屬鮮少、而金市甚爲銷芒、但穿出四百卅六兩外之新價格、人心堅昂也、至於英金、銀行互相成交三四□磅、華商僅少數出入、又美金曾結進一二十萬元、銀行對做十萬元、而日金由金業中購買一百萬元、銀行如住友朝鮮三井大通等、均有售出、而午刻收盤、比較隔昨、計先令扯平、美金縮〇六二五、日金加一八七五、閏日本電訊、日美匯兌做過四十九元二五、而滬市甚形堅健

▲英匯　內盤頗爲平和、交易稀少、上午本下月出價同爲二先令二辦士六八七五、買價二辦士七七五、三月出價二辦士七七五、進價二辦士八一二五、三菱安達售出一月一萬鎊、價二辦士七五、三菱與東方對做四月一萬、價六八七五、和蘭進三月五千、二辦士同上、安達與東亞中行互做三月二萬、麥行與荷蘭對做一萬、同爲二辦士七五、午收和平、早市仿佛、下午無市

▲美匯　內盤祇〇六二五上落、交易平常、上午本下月出價同計五十四元三七五、買價五十四元半、二月出價五十四元四三七五、三月出價五十四元半、進價五十四元六二五、華義購二月份七萬五千元、價五十四元三七五、匯豐與朝鮮互做五萬元、價同上、至午收、本下月出價五十四元三七五、進價四元四三七五、二月出價四元三七五、三月四元四三七五、進價五十四元五六二五、

▲東匯　內盤稍見緊象、惟半日間祇以一二五上落、華商稍有買進、人心似堅、早市元月份出價九〇半、進價九〇三七五、三月出價九〇五六二五、進價九〇四三七五、住友出三月十萬元、價九〇五六二五、又出十萬元、九〇六二五、三井出十萬元、同價、朝鮮出一月五萬元、價九〇半、大通出十萬元、十二月份住友進十萬元、價九〇半、而金價以在卅五兩有〇、午刻收市、正月出價九〇半、進價九〇三七五、三月出價九〇五六二五、進價九〇四三七五、下午例無正式之市、惟晴盤亦無見聞、

標金趨漲　透出三十六兩

昨十八日標金漲勢甚厲、竟已透出四百卅六兩關口、實以大條及銀價並縮、同業心理已趨高象、自早市即開高鏡突、旋後縮至卅六兩內外、匯票亦見挺秀、至後買方似多、遂向進卅六兩試內、□後市復呈佳鮮、各號買過於賣、即已至四百卅六兩七錢之新高價、惟外洋因逢週三無市、厥後賣戶忽見活潑、復已抑落數錢、以金卅六兩有〇、至而倫銀縮、近已縮十六分之三、遠期縮八分之一、日美未動、市面則平、是以二月份標金開盤即加一兩四錢、爲四百卅六兩四錢、旋後由卅六兩五錢回至五兩七八錢、乃各號出入各異、惟匯票尚穩、三月份英金、華銀行吃進二辦士七五、下月份安達售出二辦士六八七五、至先令揭布勿更、時爲卅六兩、暨即減小二三錢、復因買戶似多、兼之業中向購日金三月份由三井等售出九〇六二五、又安達售與中行二月英金二辦士七五、十點後、爲卅六兩一二錢、未幾時、漸轉低弱、乃藤田上賣出、頭寸頗不乏人、故即跌去數錢、惟有五六錢迴旋、由至十一點後、僅卅五兩二錢、乃三月份日金可結九〇五、入後下月份銀行々做九〇五、且由志豐永等買進、纔和緩之境、迨午收爲四百卅五兩八錢、揭價仍然四百卅九兩八錢、計抑小四兩、登帳十二月及二月同爲卅六兩、元月卅五兩、補水卅六兩、同業買賣、仕求相等、志豐永元茂永太興萬興及另戶等、均有購進、恆興生大元與永源成元亨福昌順利等、大致賣出居多、下午開盤、卅六兩二錢、繼減去三錢、復以日商銀行及同業中紛紛買進、人心抖挺、遂張七八錢、至二點後、計達卅六兩七錢、乃近年來之新高價、然後賣方活絡、因價既高、多頭乘此脫手、故抑小數錢、以至卅六兩三四錢、惟外匯因無三乏市、至四點後、趨形軟化、繼降二三錢、爲卅六兩一錢、至四點卅分收市、爲四百卅六兩二錢、較前日尚賤一兩二錢、査前後市最大價有一兩半上下、物品早開卅五兩九錢、午收卅五兩九錢、下午卅六兩、收市卅六兩二錢、補水卅六兩、揭價計抑小四兩、後爲三兩〇、最後計小三兩數錢、各號交易、計元茂永志豐永太興餘大元太等均有買進、大德成恆興生大仁亨及乖頭條子等、皆是售出、一般散戶、時出時進、心思不一、大連帮僅以少數交易、銀樓飾金、每兩已加半元、計六十三元半、

大條見縮

昨據倫敦電訊、大條銀均見縮勢、計近期縮去一八七五、計爲二十二辦士三七五、（合英金二先令二辦士四三七五）遠期亦縮一二五、計爲二十二辦士四三七五、買進者無意售出、收盤時市面不定、又接紐約電訊、美銀價亦縮二五、計爲四十八元七五、英對美降〇九三七五、計爲四元八角八分一二五、美對英亦跌〇九三七五、計爲四元八角八分三二份之五、日美仍未更動、計爲四十九元〇六二五、日英仍爲二先令一二五、倫滬先令、短去〇六二五、計爲二先令三辦士、又本日午前十一點二十分路透電到、仍無榮枯、計日美爲四十九元、日英仍爲二先令〇六二五、又早午二次電通社來、仍均無升降、計近期日美出入價、仍爲四十九元至〇六二五、日英出入價仍爲二先令〇六二五至〇九三七五、遠期日美出入價仍爲四十九元一八七五至二五、日英出入價仍爲二先令三二份之七至二五、

粉麥清淡

▲標粉　昨爲外麥報來、計漲五六的、已疲之人心、勉強振作、上午開盤、市氣堅昂、即洋多亦無回出模樣、各市除三月份未動、餘一二釐半至半分收盤、午後開市、形勢已非前比、實因現貨去胃、仍乏生氣、多頭恐慮、在市竭力推脫、同時販方亦有出開、但見交易寥寥、受主乏人、雅不願盡量狂拋、將價過於抑小、然照昨日買賣之清淡、人心萎靡之情景、粉市續小、自在意中、結果十二•一•三月份均小七釐半、二月份計小半分、四月份後市未開、前市爲二兩四錢三分七釐半、計漲二釐半、

▲標麥　昨日上下午標麥市面、因乏買賣、各月份統未開盤、交易之清、實屬罕有、更無消息足供紀述、

▲現麥　昨日各廠與麥客、仍在相持不下中、所以絕無成交、統市祇開高貨南宿州麥一百八十包、價做四兩六錢八分、此貨因廠方嫌價昂不吃、改由行家收去、

棉市仍靜而穩

昨（十八日）紐約棉市、以同業買進及空頭抵補而漲、計各月期價大四至九個磅音、現貨大五個磅音、利物浦市、三月期大•〇五辦士、五月期大•〇五辦士、十月期大•〇四辦士、現貨大二辦士、孟買棉市、初隨美市而跌、但後以本地空頭補進而漲、計平果爾小一羅比、馬娘辣及勃洛去各小二羅比、本埠棉市、形勢穩定、蓋以內地價昂而賣戶缺乏也、惟需要則依然沉靜、紗布交易所漢標前市月各期、大一錢五分至五分、後市又大五分、各月期價如下、

月期	價	比較
十二月期	三三•〇〇	大•一〇
一月期	三三•二〇	大•一〇
二月期	三三•六〇	大•一五
三月期	三三•八五	大•一〇
四月期	三三•九五	大•一〇
五月期	三四•一五	大•一五

現棉市況、殊殊平□、但廠家需要異常岑寂、市上交易僅同行有少數往□、姚花到五十包、通花到九百餘包、

紗市平疲

棉紗市況、紗布交易所十六支人鐘標準、昨日買賣兩方、均乏重要市面、似又屬空轉而待環境之發展也、初以空頭抵補而□、但後以一部分了結近月及散戶出售而跌、結果小二錢至七錢、茲將收盤行情比較如後、

月期	價	比較
十二月期	一五八•三〇	小•七〇
一月期	一五六•九〇	小•八〇
二月期	一五八•〇〇	小•二〇
三月期	一五八•〇〇	小•三〇
四月期	一五七•三〇	小•三〇
五月期	一五六•三〇	小•二〇

現紗交易、觀上日較寥落、以是市況殊疲、預測在年關前恐少重大發展也、昨日四川幫進一百五十包、內地幫進一百包、汕頭幫進五十五包、廣東幫牛莊幫各五十包、大連寧波蕪湖天津福建江西等幫、進二百餘包、共陽幫進一百包、實價本紗平疲日紗小五錢之譜、

橡皮市面

市價一覽　十二月十八日（星期三）

地名		價
新加坡	當價	二角六分七五
倫敦	現價	七辦士九三七五
紐約	現價	一角六分

上海股票行市

（十二月十八日開盤）（銀本位）

名稱	買	賣	老價
[illegible]	[illegible]	[illegible]	[illegible]

▲十二月十八日上午成交價

股名	計	兩	十二月期	現貨
英商雲（?）	[illegible]	[illegible]	[illegible]	[illegible]

國內匯兌

（上海錢業公會行市）

地名	匯價
[illegible]	[illegible]

國外匯票

匯票	價
銀行電匯	二先令二辦士三一二五
[illegible]	[illegible]

各國金銀貨幣價

▲十二月十八日下午成交價

名稱	買價	賣價
[illegible]	[illegible]	[illegible]

◉金市

[表列數字模糊不清]

◉銀洋錢市

早市開出行情　[表列數字模糊不清]

◎蘇州金銀錢市

[表列數字模糊不清]

上海華商紗布交易所

[表列數字模糊不清]

上海麵粉交易所

（兩本位）[表列數字模糊不清]

上海證券物品交易所

▲前市期貨證券市況（元本位）　▲後市期貨證券市況（元本位）　[表列數字模糊不清]

上海華商證券交易所

（國幣（元）七八開盤）　[表列數字模糊不清]

◎滬南米市

[表列數字模糊不清]

◎滬北米市

[表列數字模糊不清]

現貨麵粉

[表列數字模糊不清]

無錫米市

[表列數字模糊不清]

無錫雜糧市

[表列數字模糊不清]

無錫紗市

[表列數字模糊不清]

常熟米市

[表列數字模糊不清]

船期

十二月十八日

▲進口輪船報告　[表列模糊不清]

▲出口輪船報告

▲寧波班　▲長江班　▲通州揚州班　▲定海石浦海門　▲穿山定海短班　▲崇海班　▲福州班　▲溫州班　▲南華班　▲北洋班

外洋輪船報告

▲英國倫敦班　▲舊金山班　▲西雅圖班　▲香港小呂宋　▲瓜哇班　▲溫哥武班　▲意國曲甲帶　▲印度孟買班　▲德國亨堡班　▲法國馬賽班　▲蘇彝士河紐約班　▲青島大連班　▲日本長崎神戶班

京滬火車表

上行車　下行車　[表列數字模糊不清]

滬杭甬鐵路行車時刻表

下行車　上行車　[表列數字模糊不清]

注意　表內特快通車係寧杭直通特別快車

今日戲目

◘電影◘

戲院	片名	時間
常熟	義務	全日
卡德路（?）	夏令配兒	
安寺路	戀愛鏡	二時半　五時半
靜安寺路 光陸	妙手東床	三時　五時半　九時一刻
大光明	半婚	二時半　九時
卡爾登	明星大集會	三時　五時半　九時一刻
奧迪安	婚禮進行曲	三時　九時一刻
北四川路	普愛（?）	
北京	魔術親家	五時半　九時一刻
北京	四大天王	三時　五時半　九時一刻
上海	智慧女兒	三時　五時半　九時半
東海	狗運亨通	三時　七時　九時一刻
東華	蘭閨恨	三時　五時半　九時一刻
中央	火燒百花台	三時　五時半　九時一刻
新中央	三集粉粧樓	九時
恩派亞	戰地小同胞	二時　五時　九時一刻
世界	奇女子	三時　六時　八時
萬國	全部小霸王	三時　七時　九時
中華	海濱豪傑	三時　七時　九時
中山	新西遊記	三時　七時　九時
通俗	大破地獄	二時半　七時　九時
卡德	呆大爭妻	三時　七時　九時

▲舞台劇▼

劇場	戲目
三馬路大舞台	桑園會（演員馬連良胡碧蘭妙香高雪樵）
二馬路天蟾舞台	六本封神（演員麒麟童趙如泉小楊月樓王芸芳）
法租界共舞台	四五本西遊記（演員王少泉筱桂紅筱月紅張俊臣）
四馬路上海舞台	開天闢地白帝城（演員高慶奎劉筱衡王芝武陳筱穆）
開封路更新舞台	十一十二本白蛇傳（演員毛韻珂白玉艷何佩華白鳳雲）

上海至香港

諏訪丸十二月念四日
三島丸十二月念七日
伏見丸一月七日
高麗丸一月十日

船身堅固巨大、房間備清潔、行駛穩妥快捷、亦無顛浪之苦、烹調料理味美、招待格外週到、搭客如蒙惠顧無論中外皆可、

黃浦灘二十一號日本郵船公司　電話六八七八一

上海銀行公會會員　上海四明商業儲蓄銀行

本銀行開設以來歷有年所總行設在上海北京路並設分行於漢口等處其他各大埠均有委託代理機關專營一切銀行業務往來各種存款儲蓄存款以及貼現押款等業務無不手續簡捷誠信優待其有特別放款各項匯兌等事並備有新式保管箱庫專爲保管貴重物品印鑑契據等件歡迎租用章程函索即寄（電話中央六九三八〇　六九三九〇　六六四〇〇）夜間休息處電話中央……

天癸　色淡而稀薄　從此不孕

天癸！可測驗婦女康健・倘經色淡而稀薄・可斷定爲氣血兩虧・非但不能受孕！且病不離身・宜速調治・

月月紅

乃調經補血之聖藥！婦女月經・來時而色淡・試服一二瓶・血色鮮紅・宿病自愈・而體質自強・從此容易受孕・一索得男・

▲月月紅每瓶……元　每打十元

上海四馬路　五洲大藥房發行

各埠分行及各大藥房均有出售

十八年十二月十九日 DEC. 19, 1929.
每逢星期日星期四隨時報附送
第六百二十二號

圖畫時報

徵求國際國家地方社會記事、名人、圖案、科學、體育、遊藝、時裝、美術、考古、遊覽、古跡、名勝、風俗、人種、動物、植物以及種種珍奇特異照片，凡足以增閱者之興趣者，本報異常歡迎，酬金從優。如有必須寄回之照片，請於背後寫明姓名，以便擲還

歇息 (林悅明)
Returned from a long journey.

北平名媛康華女士董世錦女士 (宗和贈)
Miss Kong Hwa and Miss Tung Szo-chin of Peiping.

朝鮮仁川王初香女士 (T O)
Miss Wang Chu-hsian of Chemulpo, Korea.

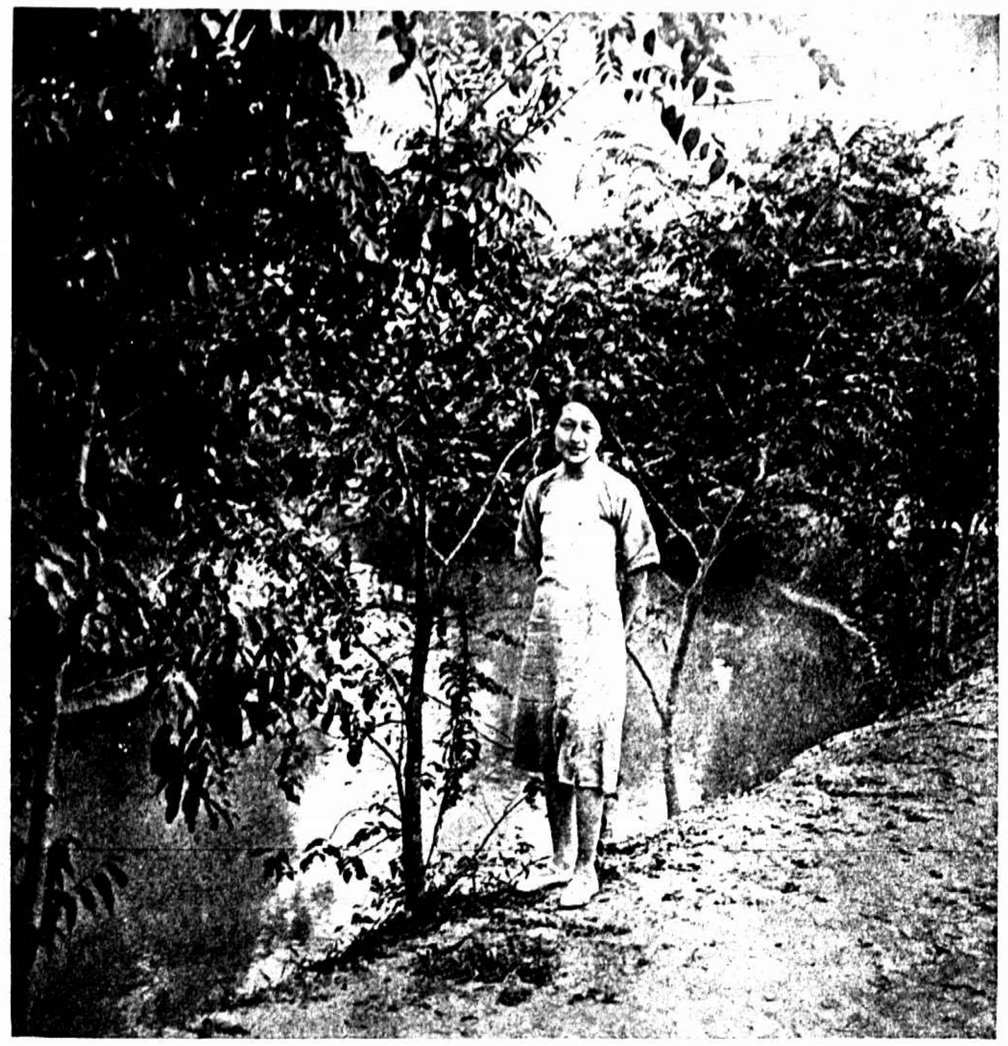

以女子排球最著名之朱民寶女士於上星期六在培成隊中與兩江比賽球凡球入十幾並不亞大學分數獨多 (W)
Miss Chu Ming-pao, famous for her volley ball playing, was the best of all the basket ball players when Besant beat Liang-kiang on last Saturday's match.

北平女師大籃球員余芳廖士楷金祖明楊治 (宋致泉)
Misses Yu-fang, Liao Sze-kia, Chin Tso-min and Yang Chih are all basket ball players of Normal College for Girls, Peiping.

北平女師大籃球員趙淑暉白汝漪傅蘊英張霞如 (宋致泉)
Misses Tsao Su-I, Bah Ju-I, Fu Yun-ying and Chang Yah-ju, basket ball players of Normal College for Girls, Peiping.

今羅馬教皇逢其晉司鐸爵位後五十年金慶圖係登御座祝福之影 (行澈贈)
Roman Pontiff Pius XI giving the holy benediction on the Jubilee of his Ordination to priesthood.

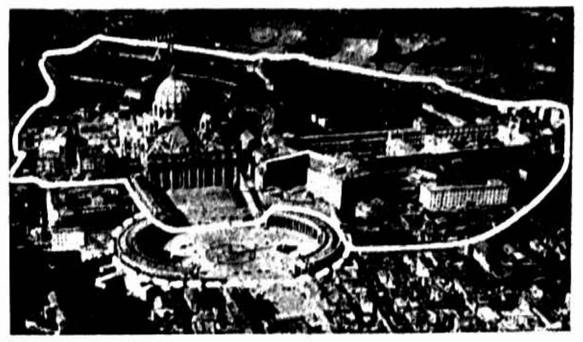

梵蒂岡教皇宮之鳥瞰 (行澈贈)
The bird'view of the Vatican City

教皇金慶吾國方面亦頗多讚贈此百雀圖係壽繪贈 (達義贈)
During the Jubilee of his Ordination to pristhood gifts are also presented by Chinese. Picture shows a scroll on which one hundred sparrows were drawn taken as a fine gift.

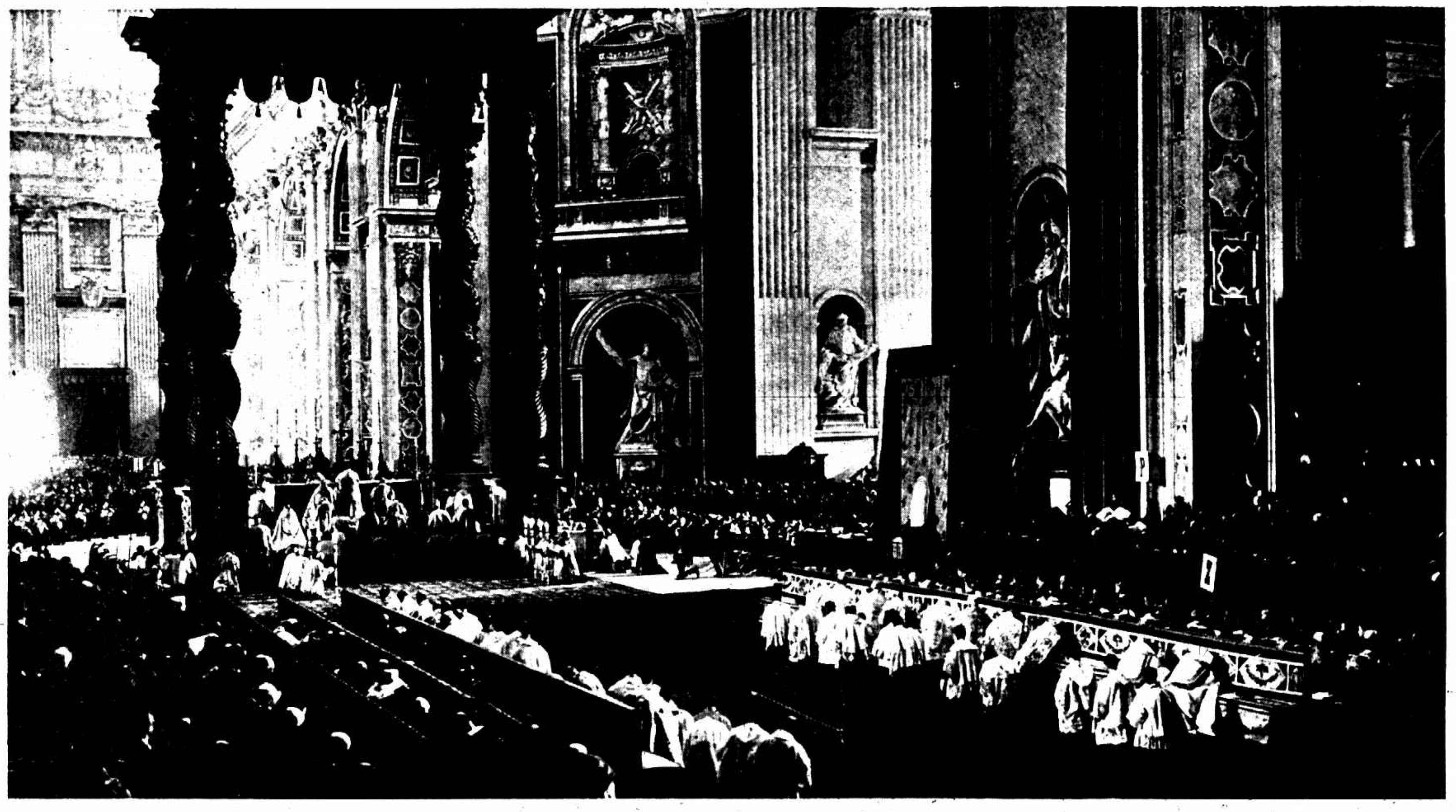

教皇金慶在聖伯多祿大堂舉行祭禮 (行澈贈)
Roman Pontiff Offering the Saint Sacrifice on his Jubilee in the St. Peter Basitica.

在良醫藥囊中

韋廉士紅色補丸始無不備

山東煙台中醫徐仲謨醫師云「鄙人於公開診病之初雖覺精神甚健迨後診數日增日無暇晷遂致腦力衰殘精神頹敗大有不支之勢後試服韋廉士紅色補丸即覺神增食健服了半月竟得康壯如初日夜應診不感疲憊又鄙人常以嬰孩自己藥片治兒科各症以清導丸治便秘肚腸亦均奏功足徵貴藥品實醫者之良佐也」

徐仲謨醫士

張國華醫生

吉林雙城大北醫院張國華醫師云「人之康健有賴血液苟血液虧損男必面黃肌瘦百病叢生或竟夭折女必周身軟弱經血不調生育無望凡遇此種病症如服韋廉士紅色補丸使弱為強調經種子可操左券予業醫數載以此丸治愈患上述各症之軟弱男女蓋已指不勝屈矣」

韋廉士紅色補丸補血健腦之功誠如各地醫師幷無數男女病家之經驗係環球獨一無與比倫如尊處無從購買此丸可直向上海江西路六十號韋廉士醫生藥局函購每瓶一元五元六瓶八元郵費免收

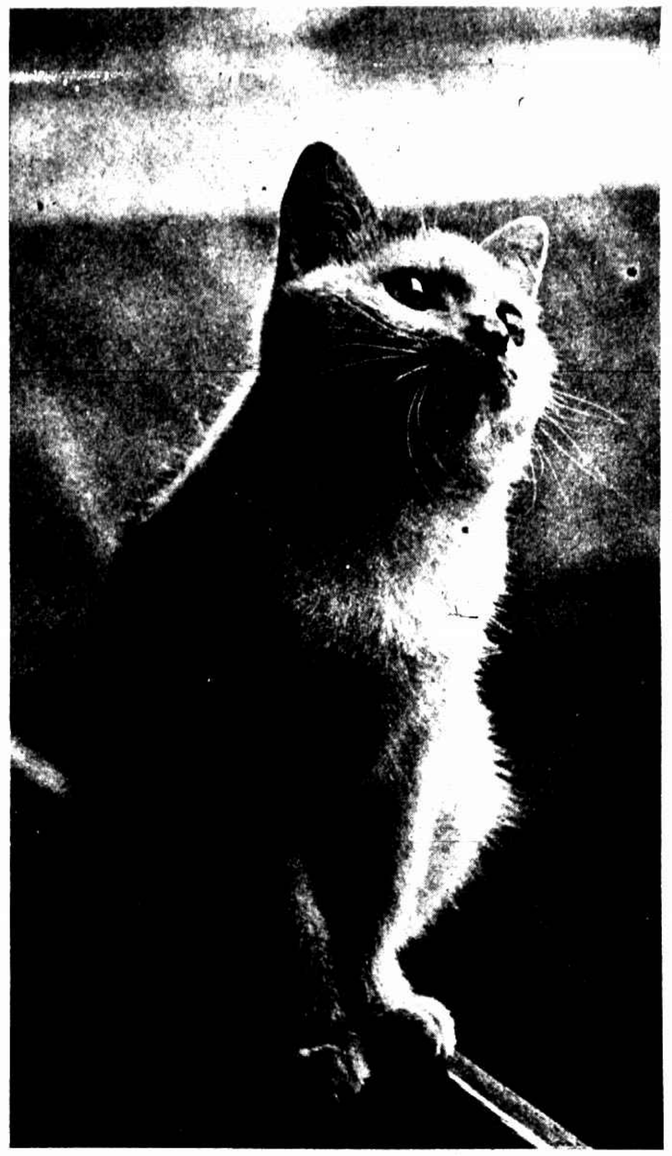

凝神 （王敬如）

Ambitions.

意國學生暑假中泛舟山澗 （石蕪鳴）

Some Italian students rowing in a stream during their summer vacation.

鎮江千秋橋小學排球隊 （章仁甫）

The volley ball team of Chien-chiu-po Primary School, Chenkiang.

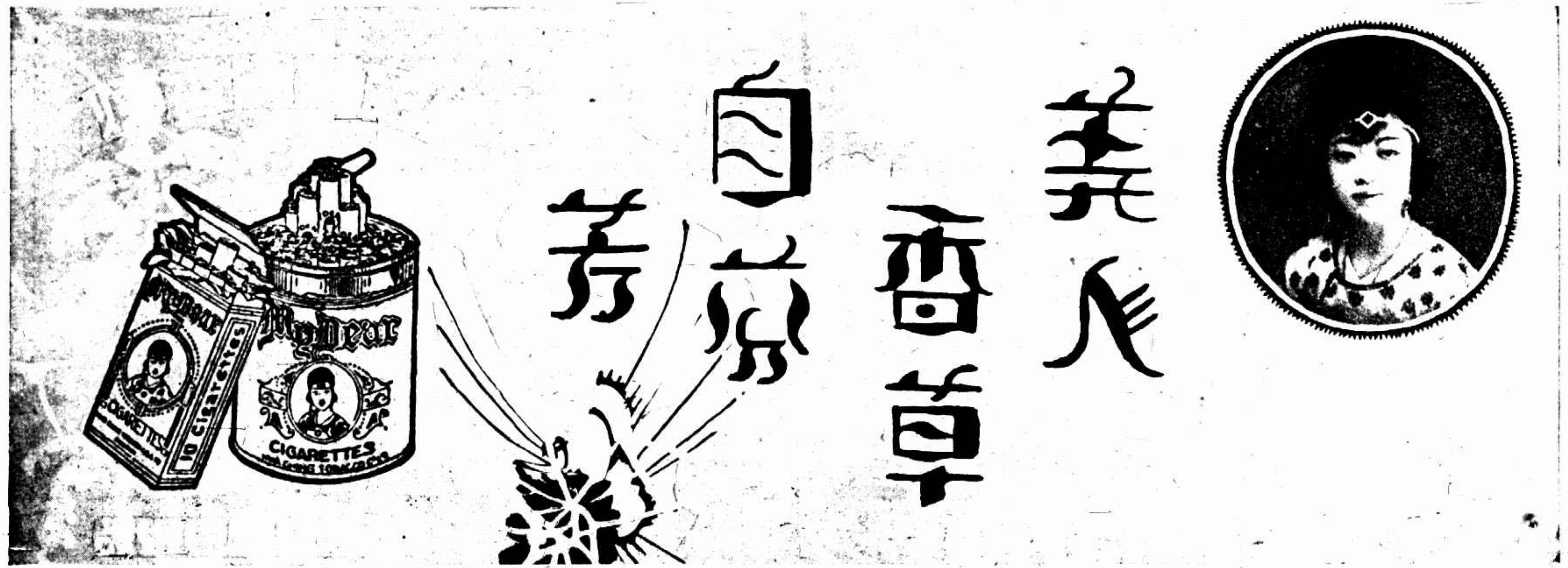

杭州弘道女中運動會（一）疊羅漢（徐雅影）

1. "The Pyramid" exhibited by the students of Feng-tao Girl School, Hangchow.

（二）運動員休息情形 （徐雅影）

2. During their interval.

北平協和醫校學生為該院工人夜校籌款演劇劇詞為演的陶醫王璧樂二女士（魏守忠）

Misses L. L. Wang and Lucinde played in the "A Doctor by Compulsion" for raising fund on behalf of the Evening School of Lockhart Hospital, Peiping.

太倉城中中心小學一週紀念中女生士風舞 （許敬龍）

A fine dancing being exhibited by the students of Chun-sing Primary School, Tai-tsang on the occasion of the 1st anniversary of the school.

北平公立第七小學學生 （宋致泉）

Students of the 7th Primary School, Peiping.

南京金陵女大運動會中梁女士跳遠（吳寶鈞）

Broad jump by Miss Liang, student of Chin-ling Univ., Nanking.

同德醫校張君碧女士及其友賴明芳女士 （司徒鈞）

Miss Chang Chun-pi and her friend Miss Lai Ming-fang are students of Tong-teh Medical College.

盧桂芬女士蕭佩玉女士

Misses Lu Kwei-fung and Hsiao Bei-yu. （李堯生）

石覲蘭女士抱其嬰子左為凌竹銘之兩女公子

Miss Shih Chin-lan carried her son On her left are Mr. Ling Chu-ming's daughters. （吳文華）

金陵女大運動會中司徒美媛之網球（吳寶鈞）

Tennis played by Miss Sze-tu Mei-yuan of Chin-ling Univ.

北平名媛王元美女士 （吳鴻熙）

Miss Wang Yuan-mei of Peiping.

能英語之鸚鵡 （姚娟春）

A parrot.

冬至禮品 老人牌白葡萄乾

送禮的……豐儉適中。恰到好處。

受禮的……老幼歡迎。人人喜食。

裝製精雅 是動人心愛的

香味適口 是耐人尋味的

總發行所 上海北京路四十七號 華商金海貿易公司

本埠三大公司各南貨號罐頭食品公司糖食店等均有出售

宋敬莊女士（宋致泉）

Miss Soong Chin-chuan.